



**MUNICIPALIDAD DE**

PROVINCIA DE BUENOS AIRES

# **PLIEGO DE BASES Y CONDICIONES**

**GENERALES, PARTICULARES Y TÉCNICAS**

LICITACIÓN

**PUBLICA PUBLICA Nº 03 / 2023**

-----  
OBRA

**EJECUCIÓN POZO DE AGUA Nº 23  
EN ZONA SUR  
DE LA CIUDAD DE CHACABUCO**

-----  
LOCALIDAD

**CHACABUCO**  
-----

FECHA DE APERTURA : **10 de Febrero de 2023 - 10 hrs.**

EXPEDIENTE MUNICIPAL: **4029 - 6269 / 2022**



---

# **PLIEGO DE LICITACION PÚBLICA**

## **Nº 03 / 2023**

---

Expediente Municipal Nº: 4029 – 6269 / 202

Obra infraestructura: Red de Agua

**Ejecución de Pozo de Agua Nº 23**  
**en la ciudad de Chacabuco-**

---





MUNICIPALIDAD DE CHACABUCO  
SECRETARIA DE OBRAS Y S. PÚBLICOS  
-Dirección de Obras Públicas-

GOBIERNO DE CHACABUCO



Obra: Infraestructura – Red de Agua -  
**Ejecución de Pozo de Agua Nº 23**  
en la ciudad de Chacabuco

**MEMORIA DESCRIPTIVA**

La obra consiste en la construcción de un pozo de explotación de agua potable con un caudal mínimo de 60 m<sup>3</sup>/hora y la ejecución de cañería de nexos con conexión a la cañería existente y a construcción de todas las instalaciones necesarias para su puesta en funcionamiento. Incluye perforación, provisión e instalación de electrobombas, manifold, cámara subterránea para manifold, casilla de bombas, tablero eléctrico de comandos y todo el equipamiento necesario para su puesta en funcionamiento.

**Ubicación Pozo Nº 23:** La perforación se ubicará sobre el predio municipal de la Quinta 794, ubicado en calle Casale y Calle 636 (ver plano de ubicación).

Geo referencia: **-34° 40' 14" S ; -60° 27' 50" O**

**Principales ítems de Obra:**

**\*POZOS DE EXPLOTACIÓN:** LA perforación se ejecutará de acuerdo al proyecto aportado por la Municipalidad. Comprende la colocación cañería camisa y cementación exterior. Perforación hasta profundidad final según proyecto. Entubamiento final. Engravado con circulación. Lavado. Desarrollo con jet de aire o cuchareo y bombeo. Ensayos.

Documentación Técnica: Firmada por profesionales competentes que incluyan: Descripción litológica. Diagrama de entubamiento. Análisis Químicos. Pruebas y parámetros hidráulicos, curva característica del pozo. Régimen de explotación futuro. Recomendaciones.

**\*CAÑERÍA DE ELEVACIÓN Y MANIFOLD**

**Cañería de elevación:** Se instalará el sistema de elevación para la perforación. A los fines de cotización se deberá considerar 40 metros de cañería. Hecho los estudios en la perforación que determinará la perforación definitiva se determinará la posición definitiva de la electrobomba. La cañería será de acero Siemens Martin A-34, como mínimo sin costura y con un espesor mínimo de 4.76 mm., de diámetro cuatro (4) pulgadas, largo de cada caño 3,20 metros, espesor mínimo 3,5 mm. Será con extremos roscados y la unión mediante cuplas.

**Válvulas:** Las válvulas responderán a las normativas de O.S.N, A.G.O.S.B.A. y a las normas IRAM vigentes. Se incluirá válvula esclusa, válvula de retención y válvula de aire en cada perforación

**Clorador y caudalímetro electromagnético:** Se incluye una (1) bomba dosificadora de hipoclorito de sodio puro en de marca reconocida y de primer nivel en el mercado que se instalará en la casilla. Un caudalímetro electromagnético, tendrá las siguientes características Caudal: 100.000 l/ - Fluido: agua corriente – Tipo de medición: local e instantánea sin salida de datos – Margen de error: +/- 1%.

**\*TABLERO ELÉCTRICO DE COMANDOS:** Tablero con arrancador inteligente marca tipo SIEMENS o similar superior. Para motor de 20/25 HP. Protecciones: Temperatura, sobretensión, inversión de fases, máxima y mínima corriente y falta de fase. Con posibilidad de variación de rampa de tensión. Arranque progresivo de aceleración de progresiva. El gabinete del tablero deberá tener espacio disponible para incorporar sistema de automatización. Se instalará en la casilla del Pozo a construir.

**\*ELECTROBOMBA:** Bombas sumergibles de acuerdo a los parámetros hidráulicos del pozo de marca reconocida, multicelular con impulsores radiales o semi-axiales, con válvula de retención incorporada. Con motor sumergible, húmedo rebobinable y reparable rotor en baño de líquido no contaminante ., de 20/25 Hp en función del caudal del pozo definitivo.

**\* CAMARA SUBTERRANEA Y CASILLA PARA INSTRUMENTAL**

**Cámara subterránea:** El contratista proveerá los materiales y construirá una (1) cámaras para la perforación a ejecutar en un todo de acuerdo a los planos anexos en el presente pliego.





**MUNICIPALIDAD DE CHACABUCO**  
**SECRETARIA DE OBRAS Y S. PÚBLICOS**  
-Dirección de Obras Públicas-

**GOBIERNO DE CHACABUCO**



Las dimensiones serán: 3.00 metros de longitud, 1.50 metros de ancho y 2.20 metros de profundidad (medidas tomadas exterior).

El espesor de la pared en todo su contorno será de 0.15 metros, serán construidas en hormigón armado o mampostería, con alisado hidrófugo en su interior e exterior.

La base de la cámara de 0.15 metros de espesor, será construida en hormigón armado, previo alisado y compactado del fondo de la excavación.

En uno de los extremos de la cámara se construirá una base de hormigón simple, en todo el ancho de la cámara y de 1.00 metro de largo, a fin de que se eleve del piso de la cámara.

El piso tendrá a partir de la base antes mencionada una pendiente del 3 % hacia uno de los extremos, donde se construirá una fosa de 0.40 x 0.40 x 0.10 para desagote.

**Casilla:** para instalación de tablero, medidor de energía, clorador y el pilar donde se instalará el medidor trifásico tendrá una altura de 2.20 metros y una sección de 0.80 x 0.80. En su interior se comunicará con cañería de PVC de 50 mm, uniendo el medidor con el tablero y desde el tablero uniendo con la cámara para pasaje del conductor de alimentación. Dicho pilar será construido a partir de una platea de hormigón simple de 0.15 metros de espesor y una dimensión de 1.20 x 1.20 metros. Se construirá una puerta de dos hojas de madera dura de 0.90 x 0.85, con grampas para ser asegurado por medio de candado o bien metálico. En la misma se instalará el clorador de hipoclorito de sodio y tanque de 100 litros para almacenar el hipoclorito. La casilla se construirá sobre base de hormigón simple de 0.15 metros de espesor y sección de 1.40 x 2.40 metros. Se incluirá escaleras tipo marinera a instalarse en cada perforación como acceso y también la tapa metálica del pozo.

**PRESUPUESTO OFICIAL: \$ 16.799.700,00 (IVA incluido).**

**PLAZO DE OBRA:** 120 días corridos contados desde el Acta de Inicio de Obra.

**FORMA DE PAGO:** Contra certificado de Avance Obra aprobado por la municipalidad

**ANTICIPO DE FONDOS:** 20 % del monto del contrato

**Municipalidad de Chacabuco**  
**Dirección de Obras Públicas**



Av. Saavedra 195 – CP:6740



(02352) 430473



consultaspliegos@chacabuco.gob.ar



**MUNICIPALIDAD DE CHACABUCO**  
**SECRETARIA DE OBRAS Y S. PÚBLICOS**  
-Dirección de Obras Públicas-

  
**GOBIERNO DE CHACABUCO**



---

***MUNICIPALIDAD DE CHACABUCO***  
***SECRETARIA DE OBRAS PÚBLICAS***  
***Dirección de Obras Públicas***

***PLIEGO DE BASES Y CONDICIONES***





## CLÁUSULAS GENERALES

### **ÍNDICE**

#### **CLÁUSULAS GENERALES**

##### **CONCEPTOS GENERALES**

- Art. 1) Objeto
- Art. 2) Leyes y normas de aplicación
- Art. 3) Sistema de Contratación
- Art. 4) Invariabilidad de precios
- Art. 5) Garantía

##### **DE LOS PROPONENTES**

- Art. 6) Proponente
- Art. 7) Inscripción en el Registro de Contratistas Municipal
- Art. 8) Inscripción en el ADA
- Art. 9) Domicilio del Proponente
- Art. 10) Representante Técnico

##### **PRESENTACIÓN Y APERTURA DE LAS PROPUESTAS**

- Art. 11) Recepción de las propuestas
- Art. 12) Forma de presentación de las propuestas
- Art. 13) Lugar, fecha y hora de apertura de las propuestas
- Art. 14) Aclaraciones y observaciones
- Art. 15) Rechazo de las propuestas
- Art. 16) Igualdad de precios

##### **DE LA ADJUDICACIÓN**

- Art. 17) Adjudicación
- Art. 18) Capacidad financiera anual
- Art. 19) Mantenimiento de la propuesta
- Art. 20) Contrato
- Art. 21) Discrepancia entre las partes del contrato
- Art. 22) Aumentos o reducciones de obra
- Art. 23) Rescisión del contrato

##### **DE LA EJECUCION**

- Art. 24) Ejecución de las obras
- Art. 25) Plan de trabajos e inversiones
- Art. 26) Equipo de trabajo
- Art. 27) Trabajos ajenos al contrato
- Art. 28) Trabajos no ajustados al contrato
- Art. 29) Inicio de las obras
- Art. 30) Prórroga en el plazo de ejecución de obra
- Art. 31) Ritmo de inversiones
- Art. 32) Seguimiento de obra
- Art. 33) Ordenes de Servicio
- Art. 34) Notas de pedido

##### **MEDICION, CERTIFICACIÓN Y PAGOS**

- Art. 35) Anticipo de fondos





**MUNICIPALIDAD DE CHACABUCO**  
**SECRETARIA DE OBRAS Y S. PÚBLICOS**  
-Dirección de Obras Públicas-

  
**Gobierno de Chacabuco**



---

Art. 36) Medición de los trabajos

Art. 37) Pago de los certificados

**DE LA RECEPCIÓN**

Art. 38) Recepción provisoria y definitiva

Art. 39) Plazo de Garantía

**DE LA RESPONSABILIDAD**

Art. 40) Responsabilidad técnica

Art. 41) Responsabilidad de la Inspección

Art. 42) Documentos en la obra

Art. 43) Cumplimiento de las obligaciones laborales

Art. 44) Seguros

Art. 45) Responsabilidad del contratista

**PENALIDADES**

Art. 46) Aplicación de las penalidades





**MUNICIPALIDAD DE CHACABUCO**  
**SECRETARIA DE OBRAS Y S. PÚBLICOS**  
-Dirección de Obras Públicas-

**GOBIERNO DE CHACABUCO**



### **ARTÍCULOS GENERALES**

**Art. 1) Objeto:** Se llama a Licitación Pública y su posterior adjudicación y contratación mencionada en el detalle y especificaciones anexas que constituyen las Cláusulas Particulares de este Pliego.-

**Art. 2) LEYES Y NORMAS DE APLICACIÓN:** La presente Licitación y su posterior adjudicación y contratación quedan sujetas a las disposiciones por la Ley Orgánica de las Municipalidades en sus partes pertinentes.- Para todos los casos no contemplados en este Pliego ni en la mencionada ley, se aplicará con carácter supletorio lo dispuesto por la Ley de Obras Públicas de la Pcia. de Bs. As..-

**Art. 3) SISTEMA DE CONTRATACIÓN:** La obra se contratará por el sistema que se establezca en las Cláusulas Particulares.-

**Art. 4) INVARIABILIDAD DE PRECIOS:** Los precios establecidos en las propuestas y en los contratos serán invariables, sin reconocer mayores costos ni intereses financieros por ninguna causa.-

**Art. 5) GARANTÍA:** La garantía afianzará el cumplimiento de todas las obligaciones establecidas en el pliego de Bases y Condiciones de parte del Proponente en su calidad de tal, de adjudicatario si así resultare o de Contratista en caso de serlo.-

Será lo establecido en las Cláusulas Particulares y podrá constituirse en alguna de las formas siguientes:

- a) Dinero en efectivo, previo pago por caja en la Dirección de Recaudación de la Municipalidad.-
- c) Títulos de la deuda Pública Nacional o Provincial que se aceptarán a su valor escrito.
- d) Fianza o aval bancario.-
- e) Póliza de Seguro de caución de una compañía a satisfacción del Departamento Ejecutivo, no admitiéndose certificado.-

### **DE LOS PROPONENTES**

**Art. 6) PROPONENTES:** Serán admitidos como proponentes todas aquellas personas físicas o jurídicas que se encuentren habilitadas para la contratación de obras públicas a la fecha de presentación de las propuestas.-

Las empresas podrán presentarse asociadas para la contratación de la obra en los términos de la Ley de Sociedades Comerciales modificada por la Ley 22.903. En este caso deberán aclarar el porcentaje que afecta a cada una de ellas en su capacidad.-

Las ofertas presentadas por asociaciones para la contratación de la obra deberán reunir las condiciones siguientes:

- a) La oferta y en su caso el contrato, estarán firmados en la forma necesaria para obligar a cada empresa. Solo se admitirán modificaciones de la Asociación autorización de la Municipalidad.-
- b) Una de las empresas será mandataria de las restantes, en virtud de mandato suficiente, que se presentará debidamente legalizado.-
- c) La Empresa encargada será autorizada para contraer obligaciones y recibir instrucciones en nombre de la asociación y de cada empresa. Toda relación entre la Municipalidad y el consorcio empresario será exclusivamente a través de la empresa encargada.-
- d) Todas las empresas asociadas serán responsables solidaria y conjuntamente de la ejecución del contrato de acuerdo con sus condiciones, según declaración al efecto que se incluirá en el acta de procuración indicada en inciso b) en la oferta y en el contrato.-







**MUNICIPALIDAD DE CHACABUCO**  
**SECRETARIA DE OBRAS Y S. PÚBLICOS**  
-Dirección de Obras Públicas-

**GOBIERNO DE CHACABUCO**



e) Adjuntará con la oferta una copia del acuerdo de asociación, el cual se formalizará en consorcio legalmente constituido en caso de adjudicación del contrato.-

**Art. 7) INSCRIPCIÓN EN EL REGISTRO DE CONTRATISTAS MUNICIPAL:** Todo Proponente deberá estar inscripto en el Registro de Contratistas de la Municipalidad de Chacabuco o tener su inscripción en trámite previo a la fecha de presentación de las propuestas.-

**Art. 8) INSCRIPCIÓN EN EL ADA:** Todo Proponente deberá estar inscripto en el ADA o tener su inscripción en trámite, asimismo deberá contar con antecedentes de obras de perforación que deberán estar disponibles a requerimiento de la Municipalidad.

**Art. 9) DOMICILIO DEL OFERENTE:** los Proponentes fijarán su domicilio real y legal , siendo indispensable que este último sea en la Ciudad de Chacabuco (B) , sometiéndose a la jurisdicción de los Tribunales Ordinarios del Departamento Judicial Junín (B) renunciando a cualquier otro fuero o jurisdicción. Asimismo los oferentes tendrán la opción de constituir un domicilio electrónico en el cual se le podrán cursar las notificaciones respectivas.

**Art. 10) REPRESENTANTE TÉCNICO:** será condición necesaria la intervención de un Representante Técnico responsable, que respalde profesionalmente la oferta del Proponente y la ejecución de la obra en caso de resultar éste adjudicatario de la misma.-

El Representante Técnico deberá cumplir con las obligaciones que se establecen en el Art. 39) de la Cláusulas Generales.-

### **PRESENTACIÓN Y APERTURA DE PROPUESTAS**

**Art.11) RECEPCIÓN DE LAS PROPUESTAS:** Se recibirán hasta la hora fijada para el Acto de apertura, en la Oficina de Compras de la Municipalidad de Chacabuco.- Las que se reciban por correspondencia con posterioridad, serán acumuladas al expediente de la licitación sin abrir, con la constancia correspondiente.-

**Art.12) FORMA DE PRESENTACIÓN DE LAS PROPUESTAS:** se presentarán en un sobre cerrado donde se indicará:

MUNICIPALIDAD DE CHACABUCO  
Reconquista Nº 26  
Número de Expediente 4029 - 6269 /2022  
Licitación Pública Nº 03 /2023  
Lugar, Fecha, y Hora del acto de Apertura Secretaria de Compras.

Se deja debidamente aclarado que en el sobre no podrá tener escrito el nombre del Proponente y ningún tipo de inscripción que identifique la propuesta, caso contrario no se procederá a la apertura del sobre y se dejará asentado en el acta de Apertura.-

Este sobre deberá contener:

- Copia del Pliego con firma de la Empresa y Representante Técnico en cada una de sus fojas.-
- Constancia de Inscripción en el registro de contratistas de la Municipalidad de Chacabuco. -
- Comprobante de pago del Pliego de Bases y condiciones.
- Comprobante de pago de garantía de propuesta o documentos correspondientes a la misma.-
- Declaración Jurada 1 que el Proponente ha constituido domicilio legal en la Ciudad de Chacabuco donde se tendrán por válidas todas las notificaciones y un domicilio electrónico





opcional y que para cualquier cuestión judicial que se suscite se acepta la jurisdicción de los Tribunales Ordinarios del Departamento Judicial Junín (B), renunciando a cualquier otro fuero o jurisdicción.-

- f) Declaración Jurada 2 que el Proponente conoce y acepta el Pliego de Bases y Condiciones que rige la presente licitación, que conoce los lugares donde se ejecutarán los trabajos y las condiciones en que se encuentra la obra existente y que conoce y acepta los planos y especificaciones técnicas particulares de la obra a realizar.-
  - g) Documentación correspondiente al Capacidad Técnico Financiera en la modalidad establecida en el Art 13 de la Cláusulas Particulares del Pliego de Base y Condiciones que rige la presente Licitación.-
  - h) Documentación correspondiente al estudio de licitación visada por el Colegio respectivo.-
- 1- Sobre cerrado 2 con :
- a) Presupuesto expreso de la oferta en la “Planilla de Propuesta” debidamente firmada, juntamente con la planilla de Cómputo Métrico completada por el Proponente y su Representante Técnico.-

**Se deja expresamente aclarado que el sobre 2 cerrado deberá estar dentro del sobre de la propuesta**

**Art.13) LUGAR, FECHA Y HORA DE APERTURA DE PROPUESTAS:** Las propuestas se abrirán en el lugar, día y hora indicados en las Cláusulas Particulares en presencia de las autoridades correspondientes e interesados que concurren , labrándose acta que será firmada por las autoridades presentes y demás asistentes que lo deseen.-

Si el día fijado para la apertura fuese feriado o asueto administrativo, ésta tendrá lugar el primer día hábil inmediato siguiente a la misma hora.-

**Art.14) ACLARACIONES Y OBSERVACIONES:** Antes de , procederse a la apertura de las propuestas , los interesados podrán pedir o formular aclaraciones relacionadas con el acto , pero no se admitirán nuevas propuestas, ni interrupción alguna luego de iniciada dicha apertura.-

Todos los presentes tendrán derecho a hacer asentar en el Acta las observaciones que a su criterio sean precedentes.-

La presentación de las ofertas sin observación al Pliego de Bases y condiciones implica siempre el conocimiento, aceptación y sometimiento a todas sus disposiciones sin lugar a ningún reclamo posterior.-

**Art.15) RECHAZO DE LAS PROPUESTAS:** Serán rechazadas las ofertas en los siguientes casos:

- a) Cuando falte alguno de los elementos requeridos en el Art.11) de las Cláusulas Generales.-
- b) En el caso que el Proponente se encuentre excluido o suspendido del Registro de Contratistas de la Municipalidad de Chacabuco.
- c) Si se apartan de las disposiciones del presente Pliego de Bases y Condiciones, salvo aquellos casos que fueron debidamente aclarados o salvados.-

**Art.16) IGUALDAD DE PRECIOS :** En el caso de igualdad de precios , calidad y condiciones entre dos o más ofertas , se llamará a los proponentes a mejorarlas por escrito y en sobre cerrado, dentro de los quince (15) días corridos de realizado el Acto de Apertura , en la fecha y hora que la Municipalidad establezca.-

En caso de subsistir la igualdad, el Departamento Ejecutivo adjudicará la obra teniendo en cuenta la mayor capacidad técnico - financiera y los mejores antecedentes entre los proponentes.-





**MUNICIPALIDAD DE CHACABUCO**  
**SECRETARIA DE OBRAS Y S. PÚBLICOS**  
-Dirección de Obras Públicas-

**GOBIERNO DE CHACABUCO**



### **DE LA ADJUDICACIÓN**

**Art.17) ADJUDICACIÓN:** El Intendente es la autoridad facultada para decidir las adjudicaciones. Estas se resolverán conforme los plazos, formalidades y condiciones establecidas en las Cláusulas Particulares.-

El Departamento Ejecutivo adjudicará la obra a la propuesta que considere más conveniente, previo estudio y evaluación de todas las ofertas presentadas, no habiendo lugar a ningún reclamo al respecto.- Esto no otorgará derecho al Proponente a percibir indemnización de ningún tipo.-

**Art.18) CAPACIDAD FINANCIERA ANUAL:** La Municipalidad considerará la Capacidad Financiera Anual de las empresas contratistas que hayan presentado propuestas a los efectos del estudio, evaluación y adjudicación de las mismas.-

Las Cláusulas Particulares estipularán la capacidad mínima requerida para la presente obra.-

**Art.19) MANTENIMIENTO DE LA PROPUESTA:** todo proponente estará obligado a mantener su propuesta durante el plazo que se fije en las Cláusulas Particulares.-

Vencido dicho plazo, la Municipalidad podrá requerir a los Proponentes un nuevo término de mantenimiento.- La falta de respuesta en el plazo que se determine a tal efecto, implicará la aceptación de la prórroga solicitada.-

**Art.20) CONTRATO :** Previo a la firma del contrato , el adjudicatario deberá presentar la documentación requerida , el adjudicatario concurrirá a la Municipalidad de Chacabuco , para firmar el correspondiente contrato, dentro de los plazos que indiquen las Cláusulas Particulares .-

El incumplimiento de dichas obligaciones o la presentación en término dará derecho a la Municipalidad para aplicar las penalidades establecidas en el art. 44) de las Cláusulas Generales.-

Firmado el contrato, el Contratista no podrá transferirlo, ni cederlo en todo o en parte a otra persona o entidad, ni asociarse para su cumplimiento.-

La Municipalidad solo podrá autorizar la transferencia del contrato como excepción en casos plenamente justificados, que el nuevo contratista reúna al menos, iguales condiciones y solvencia técnica, financiera y legal que la exigida al Contratista originario.-

El Contratista no podrá subcontratar la totalidad de la obra, podrá sin embargo subcontratarla parcialmente previa autorización expresa de la Municipalidad.-

**Art.21) DISCREPANCIA ENTRE LAS PARTES DEL CONTRATO:** En caso de discrepancias o contradicciones entre los documentos que forman parte del contrato, se procederá de la siguiente manera:

1-Si el error es evidente será corregido dónde se encuentre previa conformidad la Inspección de Obra.-

2-Cuando es por deficiencias en el proyecto, el Contratista la comunicará a la Municipalidad en el plazo que se establezca en la Cláusulas Particulares.-

3-Si no son aplicables los procedimientos anteriores, los documentos primarán en el siguiente orden:

- 1) Cláusulas Particulares y sus aclaraciones.-
- 2) Especificaciones Técnicas.-
- 3) Memoria Descriptiva.-
- 4) Planos de detalle.-
- 5) Planos de conjunto.-
- 6) Cláusulas Generales.-





**MUNICIPALIDAD DE CHACABUCO**  
**SECRETARIA DE OBRAS Y S. PÚBLICOS**  
-Dirección de Obras Públicas-

  
**GOBIERNO DE CHACABUCO**



7) Presupuesto Oficial.-

8) Planilla de Propuesta con la oferta del Proponente aceptada por la Municipalidad.-

En caso que se presentaran diferencias en el mismo plano, entre la medida en escala y la acotada, primará la última.-

**Art. 22) AUMENTO O REDUCCIONES DE OBRA:** El Departamento Ejecutivo podrá disponer modificaciones en el proyecto, que produzcan aumentos o reducciones de los ítems contratados o la creación de otros ítems, siempre que los mismos no excedan, en conjunto, el veinte por ciento (20%) del monto total del contrato, los cuales serán obligatorios para el Contratista.-

El Contratista no tendrá derecho a percibir indemnización de ningún tipo por los ítems reducidos suprimidos o modificados.-

Terminada la obra y labrada el Acta de Recepción Definitiva correspondiente, las ampliaciones que se estimen necesarias ejecutar serán consideradas obras nuevas.-

**Art. 23) RESCISIÓN DEL CONTRATO:** La rescisión y sus efectos se regirán por la Ley de Obras Públicas de la Provincia de Buenos Aires (Ley 6021), su reglamentación y modificadoras, en tanto no contradiga las disposiciones del presente Pliego.-

### **DE LA EJECUCIÓN**

**Art. 24) EJECUCIÓN DE LAS OBRAS:** La ejecución de las obras deberá ajustarse a lo establecido en el presente Pliego y demás documentos anexos.-

El Contratista no podrá bajo ningún pretexto hacer trabajo alguno que no se ajuste estrictamente al contrato, ni tampoco alterar los plazos fijados en el mismo, salvo en circunstancias debidamente justificadas y autorizadas por la Municipalidad.-:

Los materiales de mejor calidad empleados o la mejor ejecución realizada, no le darán al Contratista ningún derecho a obtener mejoras en los precios estipulados en el contrato.-

La Municipalidad podrá exigir todos los ensayos o verificaciones que se consideren convenientes para comprobar si los materiales empleados y la obra ejecutada coinciden con lo establecido en la documentación del contrato.-

El contratista está obligado a emplear en la obra los materiales especificados en el pliego de Bases y Condiciones y disposiciones contractuales, la Municipalidad procederá al rechazo de los mismos.-

**Art. 25) PLAN DE TRABAJOS E INVERSIONES:** Luego de firmado el contrato el Contratista presentará el correspondiente Plan de Trabajos e Inversiones para la ejecución de la Obra, que deberá sujetarse a lo establecido en las Cláusulas Particulares de este pliego. La obra no se iniciará sin la aprobación previa del Plan de Trabajos e Inversiones por parte de la Municipalidad. Si mediare observación al Plan de Trabajos e Inversiones, el Contratista presentará a la Municipalidad un nuevo Plan, habiendo efectuado las correcciones necesarias.-

Las presentaciones del Plan de trabajos e Inversiones se realizarán en los plazos indicados en las cláusulas Particulares y su cumplimiento dará lugar a la aplicación de las penalidades correspondientes.-

**Art. 26) EQUIPO DE TRABAJO:** El Contratista deberá garantizar la presencia permanente en obra del equipo necesario para la correcta y continua ejecución de los trabajos, conforme al Plan de Trabajos e Inversiones aprobado y especificaciones Técnicas del Pliego de Bases y Condiciones.-





**MUNICIPALIDAD DE CHACABUCO**  
**SECRETARIA DE OBRAS Y S. PÚBLICOS**  
-Dirección de Obras Públicas-

**GOBIERNO DE CHACABUCO**



El contratista solo empleará operarios competentes en sus respectivas especialidades y en número suficiente de manera de asegurar lo apuntado en el párrafo anterior.-

El Contratista podrá retirar el equipo que no se necesite en la obra, previa autorización que será concedida por la Inspección de Obra.-

**Art. 27) TRABAJOS AJENOS AL CONTRATO:** La Municipalidad se reserva el derecho a intervenir por sí o por terceros en las obras en la contratación de trabajos ajenos al contrato. El Contratista no tendrá derecho a ningún tipo de reclamo al respecto.-

**Art. 28) TRABAJOS NO AJUSTADOS AL CONTRATO:** Los trabajos ejecutados con materiales de mayor valor que los estipulados, ya sea por su naturaleza, procedencia o calidad, serán computados al Contratista como si los hubiera ejecutado con los materiales especificados, sin derecho a reclamo alguno. Los trabajos que no estuvieran ejecutados conforme con las "Ordenes de Servicio" que no respondieren a las especificaciones técnicas - contractuales, podrán ser rechazados aunque fueren de mayor valor estipulado. En este caso el Contratista los demolerá y reconstruirá sin derecho a reclamo alguno, estando a su exclusivo cargo los gastos y responsabilidades generados por esta causa.-

**Art. 29) INICIO DE LAS OBRAS:** Las obras se iniciarán con los trabajos de replanteo, labrándose la correspondiente Acta de Iniciación, la misma se efectuará en presencia del Representante Técnico y será verificado por la Inspección de Obra.-

Cuando se ejecuten replanteos parciales se tomará el primero de ellos a efectos de considerar la fecha de iniciación de los trabajos .El plazo de ejecución de la obra se contará , para el cumplimiento del contrato, a partir de la fecha del Acta de Iniciación.-

**Art. 30) PRORROGA EN EL PLAZO DE EJECUCIÓN DE OBRA:** La Municipalidad reconocerá prorrogas en el plazo de ejecución de la obra cuando existan causas justificadas. El Contratista deberá presentar el reclamo correspondiente en las condiciones y plazos que fijen las Cláusulas Particulares.-

**Art. 31) RITMO DE INVERSIONES:** Durante la ejecución de la obra, el Contratista llevará un Ritmo de Inversiones conforme con el Cómputo y Presupuesto Oficial y el Plan de Trabajos e Inversiones aprobado por la Municipalidad.-

En el caso que el contratista se adelante al Plan de Trabajos e Inversiones aprobado y la inversión excede lo previsto en dicho plan se certificará solo el porcentaje que no varíe el total acumulado mensual.-

Cuando los trabajos presenten un desajuste con relación al plan de Trabajos e Inversiones aprobado, el Contratista efectuará la reprogramación del mismo en el plazo que se fije a tal efecto y a sola solicitud de la Inspección de Obra.-

**Art. 32) SEGUIMIENTO DE LA OBRA:** La Municipalidad, por intermedio de la Inspección de Obra, controlará la ejecución de los trabajos y podrá solicitar al Contratista y a expensas de éste, todos los datos, pruebas o ensayos que considere necesarios, con motivo de efectuar el seguimiento de las obras. El Contratista deberá facilitar a dicha Inspección la vigilancia y el control de las mismas.-

**Art. 33) ORDENES DE SERVICIOS:** Las órdenes o instrucciones que la Inspección imparta al Contratista o a su Representante Técnico serán consignadas cronológicamente en el libro de Órdenes de Servicio,





**MUNICIPALIDAD DE CHACABUCO**  
**SECRETARIA DE OBRAS Y S. PÚBLICOS**  
-Dirección de Obras Públicas-

**GOBIERNO DE CHACABUCO**



que estará foliado por triplicado. Deberá ser firmado por el Contratista dentro de las cuarenta y ocho horas hábiles del requerimiento.-

Toda Orden de Servicio estará comprendida dentro de lo estipulado en la documentación del contrato, y no implicará modificación alguna en lo pactado.-

El Contratista deberá dar estricto cumplimiento a las Órdenes de Servicios, en los términos indicados en las mismas, caso contrario será pasible de las penalidades previstas.-

**Art. 34) NOTAS DE PEDIDO:** Cuando el Contratista necesite comunicar a la Municipalidad actos o situaciones referentes a la ejecución de las obras, deberá hacerlo por escrito mediante nota que se extenderá por duplicado y con la firma del Representante Técnico y/o Contratista.-

### **MEDICIÓN, CERTIFICADO Y PAGOS**

**Art. 35) ANTICIPO DE FONDOS:** Se autorizará anticipo de fondos de acuerdo a lo especificado en las Cláusulas Particulares del presente Pliego

**Art. 36) MEDICIÓN DE LOS TRABAJOS:** La medición de los trabajos ejecutados se efectuará siguiendo los plazos y formalidades indicadas en las Cláusulas Particulares.- En el caso que el Contratista manifieste su disconformidad con la medición, se dejará constancia de la misma.-

Estas diferencias se tendrán en cuenta cuando se efectúe la medición final.-

Las mediciones parciales tendrán carácter provisorio y quedarán sujetas a las mediciones finales que se efectúen con la Recepción Provisoria, salvo aquellos trabajos que no permitan una nueva medición.-

**Art. 37) PAGO DE LOS CERTIFICADOS:** La certificación y toda forma de pago se efectuará conforme lo establecido en las Cláusulas Particulares de este pliego.- Los certificados de pago no implican la Recepción de las obras a que ellos se refieren.- Del importe de cada "Certificado de obra" se deducirá el porcentaje que se fije en las Cláusulas Particulares, el cuál será retenido en concepto de garantía de obra y se acumulará constituyendo el Fondo de Reserva.-

Dicha garantía podrá constituirse en cualquiera de las formas establecidas en el Art. 5) de las Cláusulas Generales.-

### **DE LA RECEPCIÓN**

**Art. 38) RECEPCIÓN PROVISORIA Y DEFINITIVA:** Finalizada la obra dentro del plazo establecido, el Contratista solicitará la Recepción Provisoria de la Obra. y La Municipalidad procederá a recibirla provisoriamente si la misma se encuentra terminada de acuerdo a las condiciones del contrato.

Se establecerá un plazo de conservación o garantía, transcurrido el cual y de no existir observaciones, se efectuará la Recepción Definitiva de la Obra.

Cuando los trabajos no se encuentren ejecutados conforme a lo estipulado en contrato, se podrán suspender las recepciones hasta que las diferencias estén corregidas.

Dichas recepciones se efectuarán bajo las formalidades establecidas en las Cláusulas Particulares.-

**Art. 39) PLAZO DE GARANTÍA:** El plazo de conservación o garantía será el que se indique en las Cláusulas Particulares y se contará a partir de la fecha del Acta de Recepción Provisoria.-

Durante el Plazo de Garantía, el Contratista será responsable de la conservación y vigilancia de las obras y de los trabajos de reparación necesarios, ante inconvenientes o defectos ocasionados por la ejecución incorrecta de la obra o la inferior o diferente calidad de los materiales empleados en la misma.-





**MUNICIPALIDAD DE CHACABUCO**  
**SECRETARIA DE OBRAS Y S. PÚBLICOS**  
-Dirección de Obras Públicas-

**GOBIERNO DE CHACABUCO**



---

### **DE LA RESPONSABILIDAD**

**Art. 40) RESPONSABILIDAD TÉCNICA:** El Contratista y su Representante Técnico serán responsables de la correcta interpretación de los planos y especificaciones para la realización de la obra.

El Representante Técnico, solo o con el Contratista, gestionará y firmará todas las presentaciones que dieran lugar a tramitaciones de carácter técnico y estará presente en todas las ocasiones que fueran necesarias durante la ejecución y conservación de la obra hasta su Recepción Definitiva.-

**Art. 41) RESPONSABILIDAD DE LA INSPECCIÓN:** La Inspección de Obra será responsable de la vigilancia y control de las obras y del correcto cumplimiento del contrato y de las Cláusulas Particulares y Especificaciones Técnicas del Pliego de Bases y Condiciones.-

**Art. 42) DOCUMENTOS EN LA OBRA:** El Contratista conservará permanentemente en la Obra una copia actualizada y ordenada de los documentos contractuales a los efectos de facilitar el control de los trabajos por parte de la Inspección de Obra.-

**Art. 43) CUMPLIMIENTO DE OBLIGACIONES LABORALES:** El Contratista deberá cumplir estrictamente con las normas del derecho laboral y provisional vigente.-

Asimismo llevará los registros y demás documentos que le permitan acreditar, cuando la Municipalidad así lo requiera, que dichas normas son cumplidas con todo el personal empleado en la obra.-

**Art. 44) SEGUROS :** Será obligación del Contratista asegurar a todo el personal afectado a la obra , debiendo hacerlo por la totalidad de jornales, indicando los riesgos que cubre el mismo , reconociéndosele muerte, incapacidad total o parcial, asistencia médica , internación , medicación y recuperación.-

Asimismo, el Contratista deberá tomar seguro por Responsabilidad Civil por daños y perjuicios que le ocasionen hacia terceros, en las personas o propiedades.-

Los seguros referidos serán contratados en Compañías Aseguradoras de Riesgos de Trabajo reconocidas por la Superintendencia de Seguros de la nación y a satisfacción del Departamento Ejecutivo Municipal.

Previo al inicio de las obras, el Contratista deberá presentar en la Secretaria de Obras Públicas, las correspondientes pólizas, reservándose la Municipalidad el derecho a su verificación.-

Dichas pólizas deberán establecer que las mismas tendrán vigencia durante toda la ejecución en el plazo de conservación o garantía, hasta la Recepción Definitiva de la Obra.-

En caso de incumplimiento por parte del Contratista de lo precedentemente, no se comenzará la ejecución de la obra.-

**Art. 45) RESPONSABILIDAD DEL CONTRATISTA:** El Contratista será en todos los casos responsable de daños y perjuicios ocasionados por la inoperancia de sus agentes, obreros y equipos como también de la mala fe o falta de honradez de sus agentes, obreros y equipos como también de la mala fe o falta de honradez en el suministro o empleo de los materiales.

El Contratista responderá en todos los casos directamente a la Municipalidad o a terceros por los daños producidos a las personas o a las cosas con motivo de la ejecución de la obra como así también por los trabajos complementarios a realizar.-





**MUNICIPALIDAD DE CHACABUCO**  
**SECRETARIA DE OBRAS Y S. PÚBLICOS**  
-Dirección de Obras Públicas-

**GOBIERNO DE CHACABUCO**



---

### **PENALIDADES**

**Art. 46) APLICACIÓN DE LAS PENALIDADES:** Salvo causas de fuerza mayor o circunstancias fortuitas, debidamente comprobadas, se aplicarán las siguientes penalidades:

a) Al proponente que retire su oferta dentro del plazo de mantenimiento y al adjudicatario, que invitado a firmar el contrato no se presente en forma y tiempo, se daría por perdida la garantía de propuesta en beneficio de la Municipalidad, sin perjuicio de la aplicación de otras penalidades previstas por Ley.

b) Al Contratista que no cumpliera con los plazos y condiciones contractuales previstas para la ejecución de la obra, se aplicará una multa en la proporción que se establezca en las Cláusulas Particulares.-

c) Multa por cada día de atraso y en la cantidad que se indique en las Cláusulas Particulares, ante el incumplimiento por parte del contratista de las "Ordenes de Servicio" impartidas por la Inspección de Obra.

d) Cuando el Contratista no cumpla con los plazos establecidos para la presentación del Plan de Trabajos e Inversiones se aplicará la multa que se fije en las Cláusulas Particulares.

La Municipalidad se reserva el derecho de afectar los respectivos montos de Garantía de Contrato y de Garantía Obra para el cobro de las multas mencionadas, en el caso que éstas correspondieran.

El Contratista deberá reponer las sumas afectadas a dichas garantías en el término de cinco (5) días hábiles, bajo apercibimiento de rescisión de contrato.-







**MUNICIPALIDAD DE CHACABUCO**  
**SECRETARIA DE OBRAS Y S. PÚBLICOS**  
-Dirección de Obras Públicas-

  
**GOBIERNO DE CHACABUCO**



***MUNICIPALIDAD DE CHACABUCO***

***SECRETARIA DE OBRAS PÚBLICAS***  
***Dirección de Obras Públicas***

***PLIEGO DE BASES Y CONDICIONES***

## **CLÁUSULAS PARTICULARES**





---

## ÍNDICE

### CLÁUSULAS PARTICULARES

- Art. 1) OBJETO
- Art. 2) ALCANCES DE LA LICITACIÓN PÚBLICA
- Art. 3) UBICACIÓN DE LAS OBRAS
- Art. 4) PRESUPUESTO OFICIAL
- Art. 5) SISTEMA DE CONTRATACIÓN
- Art. 6) COTIZACIÓN
- Art. 7) PLAZO DE EJECUCIÓN DE LA OBRA
- Art. 8) PRORROGA EN EL PLAZO DE EJECUCIÓN DE OBRA
- Art. 9) VALOR DEL PLIEGO
- Art. 10) GARANTÍA DE PROPUESTA
- Art.11) LUGAR, FECHA Y HORA DE APERTURA DE LAS PROPUESTAS
- Art.12) PLAZO DE MANTENIMIENTO DE LA PROPUESTA
- Art.13) CAPACIDAD FINANCIERA ANUAL
- Art.14) ADJUDICACIÓN
- Art.15) NOTIFICACIÓN DE LA ADJUDICACIÓN
- Art.16) FIRMA DEL CONTRATO
- Art.17) GARANTÍA DE CONTRATO
- Art.18) DOCUMENTACIÓN CONTRACTUAL
- Art.19) DEVOLUCIÓN DE LA GARANTÍA DE PROPUESTA
- Art.20) PROYECTO Y NIVELACION DE OBRA
- Art.21) REPRESENTANTE TÉCNICO
- Art.22) INSPECCIÓN DE OBRA
- Art.23) INICIACIÓN DE LA OBRA
- Art.24) VIGILANCIA Y ALUMBRADO DE LA OBRA
- Art.25) LIMPIEZA DE OBRA
- Art.26) ANTICIPO DE FONDOS
- Art.27) MEDICIÓN, CERTIFICACIÓN Y PAGOS
- Art.28) GARANTÍA DE OBRA
- Art.29) PLANO SEGÚN OBRA
- Art.30) RECEPCIÓN PROVISORIA, PLAZO DE CONSERVACIÓN Y RECEPCIÓN DEFINITIVA
- Art.31) DEVOLUCIÓN DE LA GARANTÍA DE OBRA
- Art.32) DEVOLUCIÓN DE LA GARANTÍA DE CONTRATO
- Art.33) MULTAS
- Art.34) PLIEGO
- Art.35) CONSULTAS DEL PLIEGO





**MUNICIPALIDAD DE CHACABUCO**  
**SECRETARIA DE OBRAS Y S. PÚBLICOS**  
-Dirección de Obras Públicas-

**GOBIERNO DE CHACABUCO**



**Art.1) OBJETO:** Se llama a Licitación Pública para contratar la ejecución de **Ejecución de Pozo de Agua Nº 23 en quinta** , en el Partido de Chacabuco, Pcia. Buenos Aires.

**Art. 2) ALCANCES DE LA LICITACIÓN:** Se licitará la provisión de materiales, mano de obra, herramientas, equipos y todas las prestaciones necesarias para la ejecución de los trabajos. La ejecución de la obra se realizará de acuerdo a las Especificaciones Técnicas y los planos adjuntos en este Pliego.-

**Art. 3) UBICACIÓN DE LAS OBRAS:**

**Ubicación Pozo Nº 23:** Sobre espacio libre de la quinta 794, calle Casales esquina calle 636 continuación.

Geo referencia: **-34° 40' 14" S ; -60° 27' 50" O**

**El contratista deberá dejar sentado en Declaración Jurada que conoce y acepta las condiciones del lugar dónde se realizarán los trabajos.**

**Art. 4) PRESUPUESTO OFICIAL: PESOS DIECISEIS MILLONES SETECIENTOS NOVENTA Y NUEVE MIL SETECIENTOS (\$ 16.799.700) IVA INCLUIDO.**

**Art. 5) SISTEMA DE CONTRATACIÓN:** La obra se contratará por el sistema de ajuste alzado.-

**Art. 6) COTIZACIÓN:** El Proponente efectuará su cotización en la "PLANILLA DE PROPUESTA", caso contrario se procederá al inmediato rechazo de la misma.-

Asimismo completará la PLANILLA DE COMPUTO METRICO Y PRESUPUESTO anexa respetando la totalidad de los ítems establecidos, entendiendo que la misma es parte integrante de la "Planilla de Propuesta". Podrá confeccionar su propia planilla con el logo de la Empresa respetando el modelo y todos los ítems especificados.

El Proponente podrá formular en su oferta un porcentaje de aumento o disminución sobre el Presupuesto Oficial.

**Art. 7) PLAZO DE EJECUCIÓN DE LA OBRA:** El plazo de ejecución de la presente obra se fija en: **120 DÍAS CORRIDOS** contados a partir de la fecha del Acta de iniciación de Obra.-

**Art. 8) PRORROGA EN EL PLAZO DE EJECUCIÓN DE OBRA:** El Contratista deberá presentar el pedido de prórroga para el plazo de ejecución de la obra dentro de los primeros diez (10) días hábiles del mes siguiente a los hechos que se invoquen.-

Los pedidos de prórroga serán presentados por escrito mediante nota de pedido, ante la Subsecretaría de Obras Públicas y Planificación de esta Municipalidad.-

En el caso que la prórroga sea atribuible a inconvenientes por lluvia, la Municipalidad reconocerá un plazo de ejecución mayor, si los días de lluvia tomados mensualmente, superan a los indicados en el siguiente cuadro

Mes	Enero	Feb	Marzo	Abril	Mayo	Junio	Julio	Agos	Sep	Oct	Nov	Dic
Días	5	5	7	6	6	7	7	6	7	6	6	5
LLuvia												





**MUNICIPALIDAD DE CHACABUCO**  
**SECRETARIA DE OBRAS Y S. PÚBLICOS**  
-Dirección de Obras Públicas-

**GOBIERNO DE CHACABUCO**



Se define como día de lluvia, el período de 24 horas utilizado por el Servicio Meteorológico Nacional como unidad de tiempo al que se refiere se registró de lluvia diaria, y durante el cual la precipitación supere los cinco milímetros.

**Art. 9) VALOR DEL PLIEGO:** El valor de Pliego es de \$ 16.800.

El pago del Pliego se efectuará a través de la Oficina de Compras de la Municipalidad. Los interesados tendrán acceso anónimo a la pestaña de la página web y sus pliegos. Dirección: <https://chacabuco.gob.ar/gobiernoabierto/licitaciones>

**Art.10) GARANTÍA DE PROPUESTA:** La garantía de propuesta respaldará la oferta hasta la firma del contrato. El importe de dicha garantía será equivalente al 1% (uno por ciento) del Presupuesto Oficial Se cumplimentará en alguna de las formas establecidas en el Art.5) de las Cláusulas Generales.- Todo proponente presentará junto con la oferta, el documento o comprobante correspondiente de la garantía de propuesta.-

**Art. 11) LUGAR, FECHA Y HORA DE APERTURA DE LAS PROPUESTAS:** Las propuestas se abrirán en la **Secretaría de Obras Públicas, sita en Av. Saavedra N° 197** esquina con calle 12 de Febrero, **el día 10 de Febrero de 2032 – 10 hrs.-**

**Art. 12) PLAZO DE MANTENIMIENTO DE LA PROPUESTA:** Todo Proponente estará obligado a mantener su propuesta por el término de 30 (treinta) días hábiles contados desde la fecha del Acto de Apertura.-

**Art. 13) CAPACIDAD FINANCIERA ANUAL:** Los proponentes deberán estar inscriptos en el Registro de Contratistas Municipal y deberán tener una Capacidad Financiera Anual mínima de PESOS CINCUENTA MILLONES TRESCIENTOS NOVENTA Y NUEVE MIL 100 (\$ 50.399.100).-

Los proponentes deberán presentar la Planilla Declaratoria de Bienes que forma parte del Pliego, firmada por Contador Público Nacional y certificada por el consejo Profesional de Ciencias Económicas, para luego cumplimentar la planilla correspondiente, donde se obtiene la Capacidad Financiera Anual de la Empresa.-

Aquellos proponentes que se encuentren inscriptos en el Registro de Licitadores de la Provincia de Buenos Aires o Registro Nacional de Contratistas de Obras Públicas con su capacidad actualizada y vigente, deberán presentar la misma, no siendo necesario cumplimentar las planillas Declaratorias de bienes y de Obtención de la Capacidad Financiera Anual.-

Para las Empresas inscriptas en el Registro de contratistas Municipal que en el transcurso del año a cumplirse en la fecha de apertura hayan presentado la Capacidad Financiera Anual, la misma será aceptada presentando la constancia extendida por la Municipalidad de Chacabuco, en los días previos a la fecha de Apertura. La misma formará parte de la documentación de la oferta.-

**Art. 14) ADJUDICACIÓN:** La adjudicación o rechazo de las propuestas se realizará dentro de los diez (10) días hábiles siguientes a la apertura de las mismas.-

**Art. 15) NOTIFICACIÓN DE LA ADJUDICACIÓN:** Dentro de las setenta y dos (72) horas de efectuada la adjudicación, la Municipalidad notificará de ello al adjudicatario en el domicilio LEGAL y/o ELECTRONICO constituido por éste.-





**MUNICIPALIDAD DE CHACABUCO**  
**SECRETARIA DE OBRAS Y S. PÚBLICOS**  
-Dirección de Obras Públicas-

  
**GOBIERNO DE CHACABUCO**



**Art. 16) FIRMA DEL CONTRATO:** El adjudicatario deberá concurrir a la Municipalidad para firmar el contrato correspondiente, dentro de los 10 (diez) días hábiles contados a partir de la fecha de la notificación de la adjudicación.-

Toda documentación que integre el contrato será firmada por el adjudicatario en el acto de suscribirlo.- El adjudicatario firmará el número de ejemplares que le exija la Municipalidad. Se entregará al Contratista, sin embargo una copia del mismo y dos copias autorizadas de la documentación, se le proveerá al precio que establezca la Municipalidad teniendo en cuenta el gasto producido. Previo a la firma del contrato, el adjudicatario deberá presentar en la Municipalidad la siguiente documentación:

- a) Nombre de la Empresa adjudicataria.-
- b) Nombre y número de documento de identidad de quién suscriba el contrato.-
- c) Domicilio legal constituido en la Ciudad de Chacabuco.-
- d) Comprobante de pago de garantía de contrato.-
- e) Copia del contrato profesional entre Representante Técnico y la Empresa Contratista, con el visado correspondiente.-
- f) Proyecto de la obra a ejecutar

El incumplimiento de la firma del contrato o de la constitución de su garantía será causa suficiente para dejar sin efecto la adjudicación. En caso, la Municipalidad podrá volver a adjudicar las veces que sea necesario sin necesidad de recurrir a un nuevo llamado, respetando siempre el orden de prelación de las ofertas.-

**Art. 17) GARANTÍA DE CONTRATO:** El importe de la garantía de contrato será el 5% (cinco por ciento) del monto de contrato.-

El depósito de la garantía de contrato se podrá formar integrando la garantía de propuesta.- Se cumplimentará en algunas de las formadas establecidas en el Art. 5 de las cláusulas generales.-

**Art. 18) DOCUMENTACIÓN CONTRACTUAL:** Los que a continuación se enumeran, serán los documentos integrantes del contrato:

- 1) Pliego de Bases y Condiciones
- 2) Presupuesto Oficial de Obra
- 3) Oferta del Proponente aceptada por la Municipalidad
- 4) Notas aclaratorias, si las hubiere
- 5) Plano de nivelación y proyecto de obra realizado por el Oferente.

**Art. 19) DEVOLUCIÓN DE LA GARANTÍA DE PROPUESTA:** La garantía de propuesta será devuelta a los proponentes al efectuarse la firma del contrato.-

**Art. 20) PROYECTO CON NIVELACION DE OBRA:** El Contratista deberá presentar el Proyecto y Nivelación de Obra a la firma del contrato. El mismo será elaborado por profesional habilitado. De surgir diferencias con los planos de la licitación deberán ser resueltas previo al Acta de Inicio.

**Art. 21) REPRESENTANTE TÉCNICO:** El representante Técnico será, Ingeniero Civil o Ingeniero en Construcciones, habilitado a la fecha de presentación de la Propuesta por el Colegio Profesional que corresponda.

En la presentación de la oferta, el Representante Técnico deberá presentar la documentación correspondiente al estudio de licitación visada por el Colegio respectivo.





**MUNICIPALIDAD DE CHACABUCO**  
**SECRETARIA DE OBRAS Y S. PÚBLICOS**  
-Dirección de Obras Públicas-

  
**GOBIERNO DE CHACABUCO**



-----  
Previo a la firma del Acta de Inicio se deberá presentar contrato de representación técnica visada por Colegio respectivo.

**Art. 22) INSPECCIÓN DE OBRA:** La ejecución de las obras se realizará bajo la Inspección del o de los Profesionales que a tal efecto designe la Municipalidad.-

**Art.23) INICIACIÓN DE LA OBRA:** Dentro de los diez (10) días hábiles siguientes a la fecha de la firma del contrato, el Contratista deberá comenzar las obras con los trabajos de replanteo y nivelación.- Se labrará la correspondiente Acta de Iniciación, la cuál será firmada por el Contratista, el Representante Técnico e inspección de Obra.-  
Las obras no podrán iniciarse sin la previa aprobación del Proyecto de Obra.-

**Art. 24) VIGILANCIA Y ALUMBRADO DE LA OBRA:** El Contratista tendrá a su cargo y será responsable de la vigilancia de la obra durante la ejecución de la misma hasta la Recepción Provisoria, se tendrá especial cuidado en este ítem teniendo en cuenta que se trata de un espacio público (plaza)

**Art. 25) LIMPIEZA DE OBRA:** Durante toda la ejecución y en el plazo de conservación o garantía hasta la Recepción Definitiva de la Obra, el Contratista deberá mantener limpios y despejados de residuos las aceras destinados a la obra si hubiere hundimientos del relleno de la excavación el Contratista deberá nivelar las aceras hasta la Recepción Definitiva de la Obra.  
El Contratista deberá entregar la obra perfectamente limpia, libre de escombros y materiales excedentes de esta de construcción, con la correspondiente aprobación de la Inspección de Obra.

**Art. 26) ANTICIPO DE FONDOS:** Se podrá autorizar anticipo de fondos de hasta un quince por ciento (15 %) del monto del contrato. El anticipo de fondos se garantizará con Aval Bancario o Carta Fianza de una Institución Bancaria de primera línea o Póliza de Caucción, emitida por una Compañía de seguros autorizada por la Superintendencia de seguros de la Nación que garantice a favor de la "MUNICIPALIDAD DE CHACABUCO" el cumplimiento de la totalidad de las obligaciones asumidas por la Contratista. Las garantías ofrecidas quedarán sujetas a la conformidad de municipalidad y se requerirá certificación notarial de las firmas del emisor.-

**Art. 27) MEDICIÓN, CERTIFICACIÓN Y PAGOS:** La medición de los trabajos ejecutados se efectuará al finalizar cada mes de acuerdo con el Plan de Trabajos e Inversiones aprobado y con el Cómputo y Presupuesto. Dentro de los tres (5) días hábiles del mes siguiente de efectuado los trabajos, el Contratista confeccionará el "Certificado de Obra" (original y tres copias), el cual deberá aprobarlo la Inspección de Obra dentro de los tres (5) días hábiles siguientes a su presentación.-  
De no mediar observaciones, la Municipalidad efectuará el pago dentro de los diez (15) días hábiles siguientes a la fecha de la aprobación del certificado.-

**Art. 28) GARANTÍA DE OBRA:** Del importe de cada "Certificado de Obra" se retendrá el 5% (cinco por ciento) en concepto de garantía de obra. Se deberá cumplimentar en alguna de las formas establecidas en el Art. 5) de las Cláusulas Generales.-

**Art. 29) PLANO SEGÚN OBRA:** Previo a la Recepción Provisoria de los trabajos, el Contratista deberá entregar a la Inspección de Obra los Planos según obra de las redes y conexiones siendo por su cuenta todos los gastos que demanden los mismos.-





**MUNICIPALIDAD DE CHACABUCO**  
**SECRETARIA DE OBRAS Y S. PÚBLICOS**  
-Dirección de Obras Públicas-

**GOBIERNO DE CHACABUCO**



**Art.30) RECEPCIÓN PROVISORIA, PLAZO DE CONSERVACIÓN Y RECEPCIÓN DEFINITIVA:** El Contratista solicitará la Recepción Provisoria de la Obra por escrito mediante nota. La Municipalidad recibirá la obra provisoriamente dentro de los treinta (30) días corridos de solicitada la Recepción de los trabajos, cuando los mismos se encuentran terminados de acuerdo con las condiciones contractuales.-

Se labrará la correspondiente Acta de Recepción Provisoria, la que será firmada por el Contratista, el Representante Técnico y la Inspección de Obra.-

Se fijará un plazo de conservación o garantía de sesenta (60) días de la fecha de Recepción Provisoria de la Obra.

Cuando con la Recepción Provisoria exista alguna observación, el Contratista deberá cumplimentar la misma durante el plazo de conservación o garantía referido.-

La Recepción Definitiva de la obra se efectuará dentro de las mismas formalidades que la Recepción Provisoria, transcurrido el plazo de conservación o garantía establecido, y en el caso de encontrarse la obra en correcto estado y conforme a lo estipulado en el contrato.-

**Art. 31) DEVOLUCIÓN DE LA GARANTÍA DE OBRA:** El monto retenido en concepto de garantía de obra será restituido al Contratista luego de efectuada la Recepción Provisoria de la Obra.-

**Art. 32) DEVOLUCIÓN DE LA GARANTÍA DE CONTRATO:** La garantía de contrato será devuelta una vez aprobada la Recepción Definitiva de la Obra.-

**Art. 33) MULTAS:** Multa del 1% (Uno por mil) del monto del contrato por cada día de atraso cuando el contratista no cumpla con los plazos y condiciones estipulados en el contrato.-

Multa del 1% (uno por ciento) del depósito de garantía de contrato por cada día de atraso cuando el Contratista no cumpla con el plazo fijado para la presentación del Plan de trabajos e Inversiones. Dicha multa deberá hacerse efectiva en el acto de presentación del mencionado plan, sin cuyo requisito el mismo no será aceptado.-

**Art. 34) PLIEGO:** Los interesados en formular propuestas podrán adquirir los correspondientes Pliegos en la Dirección: <https://chacabuco.gob.ar/gobiernoabierto/licitaciones>. Para la presentación de la propuesta se deberá imprimir el pliego que se adjuntará a la documentación especificada en el Art 12 de las Condiciones Generales del presente Pliego.

**Art. 35) CONSULTA DEL PLIEGO:** Los interesados en formular propuestas podrán realizar consultas hasta el 3 de febrero, vía mail en la dirección electrónica: [consultaspliegos@chacabuco.gob.ar](mailto:consultaspliegos@chacabuco.gob.ar) o vía telefónica a los tel: 02352 – 430473 o 02352 – 430493 de la Secretaría de Obras Públicas de la ciudad de Chacabuco, en días hábiles en el horario de atención al público de 8 a 12, 30 hrs.





**MUNICIPALIDAD DE CHACABUCO**  
**SECRETARIA DE OBRAS Y S. PÚBLICOS**  
-Dirección de Obras Públicas-

**GOBIERNO DE CHACABUCO**



***MUNICIPALIDAD DE CHACABUCO***

***SECRETARIA DE OBRAS PÚBLICAS***  
***Dirección de Obras Públicas***

***PLIEGO DE BASES Y CONDICIONES***

## **ESPECIFICACIONES TÉCNICAS**







---

## ÍNDICE

### ESPECIFICACIONES TÉCNICAS

#### **CAPITULO 1 - GENERALIDADES**

- Art. 1 - Generalidades
- Art. 2 - Excavación, relleno y compactación de zanja.
- Art. 3 - Características de la cañería y piezas de conexión.
- Art. 4 - Inspección de materiales.
- Art. 5 - Asiento de la cañería.
- Art. 6 - Datos de anclaje
- Art. 7 - Prueba hidráulica.
- Art. 8 - Desinfección de las cañerías de agua
- Art. 9 - Empalme a la red existente.
- Art. 10 - Interferencia con instalaciones de otros servicios
- Art. 11 - Acabado de los trabajos
- Art. 12 - Higiene y Seguridad (HyS)
- Art. 13 - Requisitos de higiene y seguridad en la obra

#### **CAPITULO 2 – POZO DEFINITIVO**

- Art. 1 - Generalidades
- Art. 2 - Metodología de trabajos
- Art. 3 - Comienzo de los trabajos
- Art. 4 - Diámetro de las perforaciones:
- Art. 5 - Prefiltro de grava
- Art. 6 - Cañerías
- Art. 7 - Aislaciones
- Art. 8 - Alineamiento y verticalidad
- Art. 9 - Ensayos y aforos
- Art. 10 - Determinación de parámetros hidráulicos
- Art. 11 - Muestras de agua
- Art. 12 - Protección de la perforación
- Art. 13 - causas de rechazo del pozo definitivo
- Art. 14 - ajuste del precio según rendimiento

#### **CAPITULO 3 – PROVISION DE EQUIPAMIENTOS Y OBRAS COMPLEMENTARIAS**

- Art. 1 - Objeto
- Art. 2 - Válvulas esclusas.
- Art. 3 - Válvula de retención
- Art. 4 - Válvula de aire
- Art. 5 - Características técnicas de las válvulas
- Art. 6 - Cañería de elevación
- Art. 7 - Electrobombas
- Art. 8 - Tablero de comandos
- Art. 9 - Canilla para muestras
- Art. 10 - Clorador y caudalímetro electromagnético
- Art. 11 - Cámara subterránea y casilla para instrumental
- Art. 12 - Cartel de obra





## **CAPITULO 1 – GENERALIDADES**

### **Art. 1 – Generalidades**

Las presentes especificaciones técnicas rigen para la ejecución de las redes impulsoras de la obra de la presenta Licitación, comprendiendo provisión de mano de obra, materiales, herramientas, equipos y todas las prestaciones necesarias para la ejecución de los siguientes rubros: Nivelación, Excavación y perfilado, Encañado, Tapada, Limpieza y desinfección de la cañería, conexión a red existente y puesta en funcionamiento

### **Art. 2 - Provisiones - Tareas iniciales**

Comprende las siguientes provisiones y tareas iniciales a realizar por el Contratista para la organización y puesta en marcha de la obra:

**a) Obrador:** Dentro de los diez (10) días a partir de la fecha de la firma del Contrato, antes de iniciar los trabajos, el Contratista someterá a la aprobación del Inspector su proyecto de obrador u sector de acopia de materiales. El obrador deberá estar ubicado dentro de la zona de obra, o en sus proximidades si esto no fuera posible.

Los obradores se localizarán de manera de no interferir con el desarrollo de las obras, ni con otras del Comitente o de otros Contratistas, y tendiendo a minimizar el movimiento de maquinarias y equipos. El Contratista estará a cargo de la construcción y/o habilitación, equipamiento y operación del obrador, utilizando los materiales usuales para este tipo de construcciones, debiéndose satisfacerse al menos las condiciones mínimas de durabilidad y seguridad requeridos por este tipo de obras y serán aprobados por el Comitente.

Todos los costos emergentes de estas instalaciones incluidos los servicios de agua, gas, electricidad, teléfono, etc., como asimismo todos los costos de conexión, tasas, impuestos, etc., que demande su instalación, operación y mantenimiento, estarán a cargo del Contratista.

Estas instalaciones deberán ser mantenidas en perfectas condiciones de conservación e higiene por el contratista, siendo de su responsabilidad la adopción de todas las medidas de seguridad de rigor.

El Contratista deberá habilitar en el obrador una línea telefónica para atender los reclamos que surjan durante el período de ejecución de la obra. La misma será comunicada a la población a ser afectada por la obra y al Municipio correspondiente por medio del Programa de Divulgación previsto en el Plan de Gestión Ambiental. El Contratista deberá efectuar el desmantelamiento de los obradores y la limpieza del terreno al finalizar las tareas, siendo responsable de la disposición final de todo lo resultante de dicha limpieza y la recomposición del área afectada a un estado igual o mejor al previo a la implantación del mismo.

**b) Documentos de Redes existentes:** Antes de proceder a la ejecución de los trabajos, el Contratista deberá haber obtenido de los Organismos las redes de infraestructura existentes.

Al momento de ejecutar las excavaciones deberá realizar los cateos necesarios para la correcta ubicación de los mismos a efecto de evitar daños o roturas a las mismas.

**c) Replanteo de obra:** El Contratista efectuará el replanteo planialtimétrico en base a los planos de proyecto y establecerá puntos fijos de amojonamiento y nivel.

Los puntos fijos básicos serán establecidos o designados por el Inspector de Obras. El Contratista será responsable de todas las demás actividades de replanteo incluyendo el establecimiento de los puntos secundarios que puedan ser necesarios para extender la red básica y controlar el replanteo.

Para dichos trabajos deberá tener en cuenta la presencia de instalaciones subterráneas que pudieran ser afectadas por la ejecución de las obras, o entorpecieran la ejecución de las mismas, para lo cual





recabará del o de los organismos que correspondan toda la documentación técnica que sea necesaria para determinar la correcta ubicación de las mencionadas instalaciones.

El Contratista deberá conservar las referencias altimétricas hasta la recepción definitiva de las obras y volverá a instalar y nivelar los puntos fijos que resulten destruidos o movidos.

Será responsabilidad del Contratista el mantenimiento, durante la totalidad del plazo contractual, de los elementos que materializan a los ejes de replanteo y a los puntos fijos en los distintos predios.

El replanteo será controlado por el Inspector de Obras pero en ningún caso quedará el Contratista liberado de su responsabilidad en cuanto a la exactitud de las operaciones de replanteo con respecto a los planos de la obra y a los errores que pudieran deslizarse. Una vez establecidos los puntos fijos, el Contratista se hará cargo de su conservación e inalterabilidad.

Si se alteraran o faltaran señales o estacas, luego de efectuado el replanteo y fuera por ello necesario repetir las operaciones, el Contratista deberá hacerse cargo de los gastos emergentes, inclusive los gastos de movilidad, viáticos y jornales del personal del Inspector de Obras que debe intervenir en el nuevo replanteo parcial.

El Contratista proporcionará, sin cargo alguno, personas competentes de su personal, herramientas, estacas y otros materiales, cuando el Inspector de Obras requiera (i) instalar o verificar la red de control básica, (ii) verificar o levantar la topografía existente, (iii) revisar los trabajos de replanteo del Contratista o (iv) efectuar o verificar mediciones. La fecha y hora de iniciación de las operaciones de replanteo serán notificadas por el Comitente al Contratista. El suministro de los elementos necesarios y los gastos que se originen en las operaciones de replanteo, así como los provenientes del empleo de aparatos, enseres, personal obrero, etc., serán por cuenta del Contratista.

El Contratista deberá conservar las referencias altimétricas hasta la recepción definitiva de las obras y volverá a instalar y nivelar los puntos fijos que resulten destruidos o movidos.

Será responsabilidad del Contratista el mantenimiento, durante la totalidad del plazo contractual, de los elementos que materializan a los ejes de replanteo y a los puntos fijos en los distintos predios.

El Contratista estará obligado, cuando corresponda, a solicitar de la autoridad local competente, la alineación y niveles correspondientes.

El replanteo podrá ser total o parcial. La fecha del acta inicial del mismo será la única válida a los efectos de computar el plazo contractual.

#### **d) Instalaciones Existentes**

Será obligación del Contratista la ejecución de todos los replanteos y verificación de cotas de nivel y alineaciones que sean necesarias para la ejecución de las obras.

El Contratista deberá solicitar a las Reparticiones y Empresas de Servicios Públicos toda la información referida a las instalaciones existentes, propiedad de las mismas, que pudieran interferir con las obras a ejecutar. Todas las medidas indicadas en los planos correspondientes a las obras civiles ejecutadas, deberá ser verificadas por el Contratista, previamente a la presentación de los planos respectivos y construcción de los equipos, corriendo a su exclusivo cargo la perfecta adaptación de las instalaciones.

El Contratista realizará la planialtimetría de la zona de obra, de las estructuras e instalaciones existentes que figuran en los planos del Pliego de Bases y Condiciones con las cotas y dimensiones que surjan del relevamiento.

Antes de iniciar el replanteo el Contratista deberá contar en obra con los instrumentos, materiales y mano de obra necesarios para nivelar e instalar los puntos fijos que servirán de referencia básica

altimétrica. Será responsabilidad del Contratista programar con las distintas Reparticiones y Empresas de Servicios Públicos, las medidas tendientes a evitar todo tipo de afectación a las restantes prestaciones y, en caso de resultar necesario modificaciones en sus instalaciones, contemplar las





**MUNICIPALIDAD DE CHACABUCO**  
**SECRETARIA DE OBRAS Y S. PÚBLICOS**  
 -Dirección de Obras Públicas-

**GOBIERNO DE CHACABUCO**



mismas en su plan de trabajos, coordinando con los otros entes la metodología de los trabajos a llevar a cabo. La responsabilidad en la ejecución de los mismos será por cuenta del Contratista.

El replanteo definitivo de las obras a construir se hará sobre la base de documentación así obtenida, procurándose adoptar la solución más conveniente y económica, y que presente la menor probabilidad de requerir modificaciones ulteriores. La Inspección podrá ordenar la ejecución de sondeos exploratorios complementarios, si los considera necesario, los que serán por cuenta del Contratista. Con respecto a los caminos y veredas deberá indicar su ubicación respecto de esos ejes coordinados, dimensiones, incluyendo espesores, cotas altimétricas y materiales.

De los cercos perimetrales e internos deberá indicar su ubicación respecto de esos ejes, longitud, altura, ancho, tipo y características del mismo.

Los replanteos planialtimétricos de las estructuras e instalaciones se presentarán en escala 1:25, 1:50 o 1:100, según el grado de detalle requerido. El Contratista deberá presentar los planos de avance del relevamiento, a fin de que la Inspección pueda evaluar los ajustes necesarios para una correcta ejecución de las obras.

Será responsabilidad del Contratista el mantenimiento, durante la totalidad del plazo contractual, de los elementos que materializan a los ejes de replanteo y a los puntos fijos.

Toda la documentación de obra que presente el Contratista, así como los planos conforme a obra ejecutada, deberán referenciarse a los ejes de replanteo y al sistema básico altimétrico que se especifica en este numeral.

Instalaciones futuras

El Contratista efectuará el replanteo planialtimétrico de las obras nuevas partiendo de los ejes de referencia y del punto fijo de nivelación indicados en el punto anterior, trasladando los ejes de referencia y cotas a la obra y materializando los puntos fijos secundarios que sean necesarios para la ejecución de los trabajos.

Será obligación del Contratista la ejecución de todos los replanteos y verificación de cotas de nivel y alineaciones que sean necesarias para la construcción de las obras.

El Contratista replanteará las referencias de campo necesarias para las obras a construirse.

Antes de la iniciación de los trabajos, verificará la localización de los puntos y comprobará coordenadas y niveles, quedando el cuidado y conservación de los mismos bajo su exclusiva responsabilidad.

**e) Prestaciones para la inspección:** Dentro de los 10 (diez) días de la firma del Contrato, y antes del comienzo de la ejecución de las obras, el Contratista deberá proveer las prestaciones que se describen a continuación que quedarán para el comitente una vez terminada la obra:

- Un manómetro digital.
- Sonda de nivel para medición de nivel de agua subterránea de las siguientes características: a) Con carrito liviano, con bolsa de transporte resistente al agua, b) cinta revestida en polietileno resistente al agua salobre y ensuciamiento, en unidades métricas decimales de 50 m mínimo para lectura en cinta de la profundidad, c) sonda de acero inoxidable con sensibilidad ajustable, alarma sonora y visual al contacto con el agua, con batería recargable.

Todos los gastos correspondientes a las tareas y provisiones descriptas en el presente artículo que no estén contemplados en algún/os ítem de la planilla de oferta deberán incluirse en los gastos generales.

### **Art. 12 - Higiene y Seguridad (HyS)**

La Empresa deberá dar cumplimiento a las normas vigentes en materia de seguridad e higiene del trabajo, sean estas de carácter NACIONAL, PROVINCIAL O MUNICIPAL. Respetará también las normas que corresponden según al índole de la tarea a realizar.





La Empresa aceptará todas las modificaciones que la Municipalidad a través de Obras Sanitarias le haga conocer en el futuro respecto de normas internas concernientes a seguridad e higiene en el trabajo. La Empresa desarrollará todas las actividades laborales con adecuadas condiciones de higiene y seguridad para brindar la protección necesaria a los trabajadores, a terceros, a las instalaciones y a los equipos.-

**Art. 13 - Requisitos de higiene y seguridad en la obra**

**13.1 - Elementos de protección personal.**

- Casco de seguridad
- Ropa de trabajo en buenas condiciones
- Botines de seguridad con punta de acero
- Botas tipo pescador
- Botas de goma con puntera
- Guantes de descarné
- Guantes de PVC
- Bandolera reflectiva

**13.2 -Requisitos a tener en cuenta en el emplazamiento de la obra**

- El tendido de cables eléctricos no se podrá realizar tirados sobre el piso cuando se trate de zona de circulación vehicular y/o peatonal, el cableado se deberá hacer a una altura que no impida el paso de vehículos o persona.
- El conexionado de la energía eléctrica a las diferentes máquinas y equipos se hará por medio de un tablero eléctrico con fusibles, disyuntor diferencial, llave termos magnéticos, interruptor general, puesta a tierra y toda la toma corrientes necesarios de los diferentes tipos. No se podrá conectar ningún tipo de equipo / herramienta en forma directa a la red de suministro de energía eléctrica de La Cooperativa Eléctrica de Chacabuco. Se solicitará autorización a C.E. de Ch. para el conexionado provisorio.
- Se deberá vallar la zona de trabajo con cinta de peligro y colocar carteles indicativos
- Cuando se realicen tareas en la vía pública se respetarán las normas que se indiquen en las regulaciones legales y normas municipales. Deberán señalizarse, vallarse o cercarse las áreas de trabajo para evitar que se afecte la seguridad de los trabajadores y de los transeúntes. En la realización de trabajos de excavación cercanos a líneas de servicios de infraestructuras ( gas, electricidad, agua, cloacas, etc.) se deberá solicitar con la debida anticipación los correspondientes “pedidos de interferencia”
- Cuando existan factores con lluvia, viento, derrumbes u otros que comprometan la seguridad de los trabajadores se interrumpirán las tareas mientras subsistan dichas condiciones.
- En las excavaciones con profundidad superior de 1.5 metros se deberán tomar medidas preventivas, según características del suelo.
- Solo se deberán utilizar máquinas, equipos y herramientas que estén en perfectas condiciones de uso, y que posean los dispositivos de seguridad
- Utilizar cinturón porta-herramientas.
- Mantener los materiales estibados de modo de no perjudicar el tránsito y la circulación de personas.
- Se permitirá solamente a personas debidamente autorizadas a conducir vehículos de transporte.
- No se permitirá el transado de personas en vehículos que NO estén preparados para tal fin y que cuenten con la debida autorización





- Se deberá mantener el área de trabajo limpia de residuos, utilizando los recipientes adecuados para tal fin.
- En caso de accidente se deberá informar en forma inmediata al director de obra y dentro de las 24 horas a la empresa aseguradora que se ha contratado poniendo a disposición todos los medios para que el trabajador accidentado reciba en el menor tiempo posible a la atención médica necesaria.

## **CAPITULO 2 - POZO DEFINITIVO**

### **Art. 1 – GENERALIDADES**

El pozo definitivo deberá responder al proyecto que se adjunta en el Pliego. establece una profundidad básica de 65 (setenta y cinco metros) y un caudal básico de 60 m3/h.

**Art. 2 - METODOLOGIA DE TRABAJOS:** El oferente deberá proponer la metodología de trabajo a emplear para la construcción del POZO DEFINITIVO quedando sujeto a modificaciones a criterio de la Inspección de Obra.-

**Art. 3 - COMIENZO DE LOS TRABAJOS:** No se permitirá el comienzo de los trabajos hasta tanto el Contratista presente el informe final del Pozo de reconocimiento previo.-

El diámetro inicial de la perforación deberá ser suficientemente amplio como para permitir tantas reducciones en él como sean necesarias para llevar a cabo las operaciones de sellado y cementado, instalación alineadores, caños filtro y muy especialmente la construcción segura del prefiltro de grava.-

Alojada la cañería camisa y aprobada la prueba de estanqueidad, se procederá a continuar la perforación hasta alcanzar la profundidad final del Pozo.

La extracción de materiales producidos por la perforación de las napas acuíferas explotables para permitir el descenso de la cañería de maniobra, se podrá realizar con Inyección de Revert únicamente ó mediante cuchareo, no permitiéndose la utilización de lodos bentoníticos ú otros, salvo expresa autorización de la Inspección.

Los trabajos se desarrollarán de la siguiente manera:

- a) El extremo inferior del caño camisa (zapata) quedará alojado mediante incado en el estrato impermeable próximo al lecho de la napa a captar. La longitud definitiva del hincado la determinará la Inspección.
- b) Previa autorización de la Inspección, alojada la camisa en toda su longitud, es decir desde el extremo inferior (zapata) a cota 0,00 se sellará con una lechada de cemento (pudiéndose agregar bentomita en la proporción de 3% y 5% del uso del cemento) el espacio anular entre la cañería camisa y las paredes del Pozo.
- c) Para la cementación se admitirán los siguientes métodos:
  - 1 – Por gravedad
  - 2 – Por presiónPara el método Nº 1 se deberá instalar cañería de cementación en el espacio anular entre la pared de la formación y la pared exterior del caño camisa, por la misma se hará descender la lechada de cemento retirando la cañería cuando se haya completado la operación.  
No se permitirá la lechada de cemento sin el uso de la cañería.
- d) Alojada la cañería camisa se procederá a continuar la perforación hasta alcanzar la profundidad terminal del Pozo.-

**Art. 4 - DIAMETRO DE LAS PERFORACIONES:** El diámetro de la perforación deberá ser tal que cuando se instale el entubamiento para la aislación de las napas, en ningún punto el espacio anular sea inferior a cinco





**MUNICIPALIDAD DE CHACABUCO**  
**SECRETARIA DE OBRAS Y S. PÚBLICOS**  
 -Dirección de Obras Públicas-

**GOBIERNO DE CHACABUCO**



(5) centímetros. Se perforarán los tramos con diámetros diferentes. Se comenzará perforando con 16 pulgadas hasta la profundidad necesaria para la colocación de la cañería de aislación. Una vez colocada dicha cañería y realizada la cementación correspondiente se continuará perforando con quince (12) pulgadas hasta la profundidad de 65 (setenta y cinco) metros aproximadamente. -

**Art. 5 - PREFILTRO DE GRAVA:** El Contratista deberá construir el prefiltro de grava de canto rodado síliceo de buena esfericidad y redondez y seleccionada de acuerdo a las cantidades y dimensiones que surjan del estudio realizado.

Se extenderá desde el fondo de la perforación hasta 6 metros como máximo por debajo del nivel cero. El prefiltro se considerará satisfactorio cuando para el máximo caudal a que se entregue el pozo, el agua extraída sea cristalina y sin arrastre de ninguna naturaleza, a los cinco minutos de haber entrado en dicho régimen de bombeo.

**Art. 6 - CAÑERIAS:**

**TIPO:** La cañería podrá ser de P.V.C. tipo K10 para conducción de agua potable de los diámetros establecidos en el proyecto. La cañería de entubamiento a instalar será nueva, de marca reconocida y con sellos de calidad según las Normas IRAN correspondientes.

Se podrá optar por cotizar cañería de acero soldado y preparada para soldar en boca de Pozo, en tramos enterizos con una longitud mínima de 5 (cinco) metros.

El acero será SIEMENS MARTIN A-34, como mínimo.- El espesor será como mínimo de 6,4 mm para los tubos de hasta 0,263 m de diámetro interior y de 6,4 mm para los tubos de diámetro mayor. Los extremos de los tubos serán normales a su eje y biselados exteriormente para ser soldados entre sí en el momento de introducirse en la perforación.- En casos de tubos con costura, las mismas serán con soldaduras longitudinal y transversal ó con soldadura helicoidal.- Todas las uniones de caño de igual diámetro se efectuarán mediante soldadura eléctrica. El espesor útil de la costura no será en ningún punto inferior al espesor de la chapa no podrá sobresalir de la superficie exterior del caño más de 3 mm. Los tubos y filtros serán nuevos, rectos y libres de defectos de fabricación e imperfecciones del metal. Los caños serán protegidos en toda su superficie interna y externa mediante pintura asfáltica para el primer caso y epoxi bituminosa en la parte externa.-

El Contratista queda obligado a entregar a la Inspección las muestras de la cañería a utilizar, de acuerdo con las indicaciones que ésta imparta, para su control y aprobación. En tal sentido en la propuesta, el oferente deberá indicar claramente las características de las cañerías y las normas a que responden (IRAM, etc.).- No se admitirá usar caños o tubos reparados.-

**CAÑO CAMISA:** Su extremo superior llegará hasta el nivel de piso existente indicado en el plano "Detalle Cámara Subterránea. Su extremo inferior llevará una zapata y las medidas finales dependerán del esquema definitivo de acuerdo al proyecto del Pozo. Longitud aproximada 27 m.

**CAÑO PORTAFILTRO:** Su extremo superior llegará hasta el nivel indicado en el plano, se prolongará en profundidad hasta el extremo superior del caño filtro.

**CAÑO FILTRO:** Se utilizarán filtros de ranura continúa de acero inoxidable tipo "JOHNSON", de diámetro 8 (ocho) pulgadas, abertura 0,75 milímetros. Si se observan anomalías con respecto a la determinación de los filtros y uniformidad de ranuras ó se constatarán imperfecciones que a juicio de la Inspección no sean aceptables como para garantizar el buen funcionamiento y duración de los mismos, él ó los filtros observados serán rechazados, debiendo el Contratista subsanar las deficiencias observadas sin que ello implique reconocimiento alguno de mayor costo y plazo.-

**CAÑO CIEGO:** En la parte inferior de la columna de filtros, deberá colocarse un caño depósito de 2 metros de largo y de igual diámetro que el de los filtros, con tapa metálica soldada.- El caño depósito se hincará a una profundidad de un (1) metro en el piso de la napa acuifera.-





**MUNICIPALIDAD DE CHACABUCO**  
**SECRETARIA DE OBRAS Y S. PÚBLICOS**  
-Dirección de Obras Públicas-

**GOBIERNO DE CHACABUCO**



**Art. 7 - AISLACIONES:** La Contratista deberá proceder al aislamiento riguroso de la ó las napas que no se aprovecharán, a los efectos de evitar toda contaminación con la napa a captar.

La aislación entre las napas se producirá por clavamiento forzado de la columna de revestimiento y por cementación.

Producida la aislación a juicio del Contratista, ésta demostrará su eficacia perforando como mínimo 0,20 m a 0,50 m por debajo de la zapata y luego hará descender el nivel del agua dentro del caño a la profundidad que la Inspección indique, si después de (6) seis horas no hay variantes en el nivel, la aislación se considerará satisfactoria. En caso contrario, La Contratista procederá a ejecutar los trabajos que estime necesarios para aislar convenientemente, debiendo demostrar en la forma indicada, una vez terminados éstos, la eficiencia de la aislación antes de proseguir los trabajos.

El espacio anular que circunda la cañería de aislación deberá ser llenado en presencia de la Inspección, con materiales de cementación. El material a usar podrá ser cemento, mortero de cemento ú hormigón preparado adecuadamente, previa autorización de la Inspección en cada caso.

#### **Art. 8 - ALINEAMIENTO Y VERTICALIDAD**

Se considerará satisfactoria la alineación de la entubación cuando un caño de acero de 12 m de largo y de un diámetro exterior menor de 0,031 m al de la cañería de maniobra y acompañante de filtro (que serán del mismo diámetro) pueda correr libremente dentro éstos desde el nivel del terreno hasta la reducción ó fondo del Pozo en caso de que los filtros sean del mismo diámetro que la cañería portafiltro.

La verticalidad se considerará satisfactoria cuando a todo lo largo de la cañería camisa y portafiltro desde cota 0,00 hasta la altura de la reducción ó fondo del Pozo no se aprecie en su eje una desviación superior a los 0,004 m por cada metro de profundidad.-

La falta de cumplimiento de las citadas normas será causa de rechazo de la perforación.-

Los elementos necesarios para realizar las pruebas deberán ser suministrados por el Contratista.-

#### **Art. 9 - ENSAYOS Y AFOROS**

**Una vez terminada la perforación definitiva, el Contratista instalará la máquina de bombeo provisoria y además los elementos necesarios para determinar la capacidad de producción de la misma. La medición de los niveles y caudales se hará mediante dispositivos aceptados por la Inspección.-**

A las 24 (veinticuatro) horas de realizarse la prueba de prefiltro, el Contratista aforará la capa ó capas captadas, determinará el nivel estático y el nivel dinámico de lá ó las mismas, el diagrama de caudales en función de las depresiones de napas de acuerdo al programa de ensayos que indique la Inspección y procederá a la extracción de las muestras en número y forma según instrucciones a efectos de determinar las características físico-químicas de las mismas.

El ensayo tendrá una duración de 12 horas continuas después de estabilizado el nivel dinámico, incluyendo interrupciones de no más de dos (2) horas que fueran necesarias para hacer ajustes en la instalación. En el caso de interrupciones se deberá dejar constancia en el diagrama de caudales. Si el tiempo empleado para tales ajustes, fuera mayor que el anteriormente estipulado, la Inspección ordenará que se inicie un nuevo ensayo, siendo los gastos que este ocasione a cargo exclusivo del Contratista.-

La producción de agua durante el ensayo que precede, será determinada por el promedio de las anotaciones hechas de cada hora de la prueba.

El Pozo definitivo deberá rendir el caudal convenido con un nivel dinámico que deberá mantenerse como mínimo en 4,00 metros sobre el comienzo de los filtros. En caso contrario se fijará como caudal obtenido el correspondiente a ese nivel dinámico. En esta última circunstancia el Contratista podrá hacer por su cuenta lo que a su opinión crea necesario para que el Pozo aumente su producción.

En caso de que la capacidad obtenida del Pozo no fuera aceptable por causas imputables al Contratista, la Inspección rechazará el Pozo, no abonando suma alguna, siendo obligación del Contratista retirar las cañerías, filtros, accesorios y planteles de trabajo y relleno del Pozo con hormigón de cascotes 1, 3, 5 todo ello por su cuenta.-







---

**Art. 10 - DETERMINACION DE PARAMETROS HIDRAULICOS**

La empresa deberá determinar:

Nivel dinámico=

Nivel estático=

Depresión=

Caudal de bombeo=

Caudal específico=

Determinará qué tipo de bomba a instalar, características y caudal a bombear de manera tal que se garantice que el Nivel dinámico permanezca como mínimo 5 metros sobre el tren de filtro.

**Art. 11 - MUESTRAS DE AGUA**

Durante el bombeo se tomarán muestras de agua para análisis químicos en los siguientes momentos:

1 – Al iniciar el bombeo

2 – A las 12 horas

3 – A las 24 horas

4 - A las 36 horas

5 - A las 48 horas

Para el análisis bacteriológico se extraerá una muestra al iniciar el bombeo y la segunda al terminar el mismo.

Normas sobre Envases y Remisión:

- a) 1 – Para análisis químicos serán envasados en bidones con tapa plástica de 1 litro de primer uso.
- 2 - Para análisis bacteriológicos serán envasados en frascos de 100 ccm<sup>3</sup>, debidamente esterilizados. Todos los envases serán provistos por el Contratista sin cargo.

La toma de muestras y conservación de los mismos se hará de acuerdo a Normas de la Dirección de Obras Sanitarias.

Las muestras serán extraídas por duplicado entregándose un juego a inspección. En el informe final deberá constar el resultado de cada una de ellas.

- b) Rotulación de las Muestras de Agua: Las muestras de agua extraídas serán identificadas mediante etiquetas en las que constará: número de Pozo, localidad, ubicación, número correlativo de muestras, profundidad del techo, y piso del acuífero, número de la capa ensayada, niveles estáticos y dinámicos, caudal, fecha y hora de la extracción, nombre de la Empresa ó inspector que tomó la muestra y todo dato de interés.

El costo que demanden la totalidad de los análisis físico – químico y bacteriológicos estarán a cargo de la empresa.

De los dos juegos de agua Una será entregada a la Inspección para ejecutar los análisis en el laboratorio propuesto por la Municipalidad de Chacabuco y el juego restante a ejecutar por la empresa en un laboratorio perfectamente habilitado a tal fin y con la firma del profesional actuante.

**Art. 12 - PROTECCION DE LA PERFORACION**

Durante la ejecución de los trabajos, el Contratista cuidará que no se produzca entrada de agua superficial al Pozo.

El agua a utilizar deberá provenir de una fuente inocua ó convenientemente tratada y será provista por la Empresa.-

**Art. 13 - CAUSAS DE RECHAZO DEL POZO DEFINITIVO**

Será causa de rechazo las siguientes situaciones:

Realización de los siguientes trabajos sin la presencia de la inspección:

\*Armado y cementado de la camisa en pozo Definitivo.

\*Armado del tren de filtro en la Perforación Definitiva.





**MUNICIPALIDAD DE CHACABUCO**  
**SECRETARIA DE OBRAS Y S. PÚBLICOS**  
 -Dirección de Obras Públicas-

**GOBIERNO DE CHACABUCO**



- \*Vista preliminar de los materiales antes de ser instalados definitivamente
- \*Soldaduras en las uniones de los caños camisa
- \*Instalación de la bomba provisoria y definitiva
- \*Ensayo de Bombeo y toma de muestras en pozos de Ensayo y definitivo.
- \*Falta de alineación y verticalidad en el pozo.
- \*Mala aislación entre la napa freática y la explotable.
- \*Caudal y caudal específico inferior al esperado.
- \*Pozo mal desarrollado.

En caso que el pozo sea rechazado por causas imputables al contratista. La Municipalidad de Chacabuco quedará eximida de todo pago reservándose el derecho de exigir la ejecución de un nuevo pozo que será por cuenta exclusiva del contratista, en caso de ser aceptado un nuevo pozo, la Municipalidad de Chacabuco reconocerá como único pago el del monto de la cotización presentada en la licitación, sin reconocimiento de adicional alguno.

#### **Art. 14 - AJUSTE DEL PRECIO SEGUN RENDIMIENTO**

En caso de que el rendimiento de la perforación definitiva sea inferior al caudal básico estipulado (70 m3/h.) ó al convenido por aplicación del artículo Nº 9, se deducirá al importe total que resulta y que corresponde abonar al Contratista, de acuerdo a la forma contractual, las siguientes sumas:

Caudal obtenido	Deducción al Costo De la perforación %
90 a 97 %	10 %
80 a 89 %	20 %
70 a 79 %	30 %
60 a 69 %	40 %
50 a 59 %	50 %
menos del 50 %	100 %

El porcentaje de deducción se aplicará sobre el valor del Pozo solamente que figura en la planilla de propuesta.-

Si el caudal obtenido resulta inferior al 50 % del básico ó del convenido por aplicación del Art. 9, según corresponda, la Dirección de Obras Sanitarias rechazará el Pozo, exigiendo el retiro de las cañerías filtro y el cegado de la perforación.

### **CAPITULO 3 - PROVISION DE EQUIPAMIENTOS Y OBRAS COMPLEMENTARIAS**

#### **Art. 1 - OBJETO**

El presente apartado tiene por objeto definir las características técnicas para la instalación en la perforación del equipo de bombeo y la provisión del equipamiento.

#### **Art. 2 - VALVULAS ESCLUSAS.**

La empresa deberá proveer una (1) válvula esclusa.

La instalación se ejecutará sobre cañería de diámetro 100 mm, de hierro fundido bridada.

La válvula esclusa será entonces de diámetro 100 mm, doble brida, de hierro fundido en lo que a su cuerpo se refiere, vástago y disco en forma de cuña de bronce.





MUNICIPALIDAD DE CHACABUCO  
SECRETARIA DE OBRAS Y S. PÚBLICOS  
-Dirección de Obras Públicas-

GOBIERNO DE CHACABUCO



La brida será de hierro fundido, lisa, con tres ranuras concéntricas para asegurar la hermeticidad en su instalación. Apta para ser utilizada en un servicio de hasta 9 kg/cm<sup>2</sup> de presión. Diámetro nominal 100 milímetros y distancia mínima entre bridas 195 mm.

#### Art. 3 - VALVULA DE RETENCION

La empresa deberá proveer (1) válvula de retención una en cada perforación. De funcionamiento horizontal, cuerpo de hierro fundido y monturas renovables de bronce. Para instalar en cañería de hierro fundido diámetro 100 mm, será doble brida con apoyo plano y tres ranuras concéntricas para asegurar sé hermeticidad. Contendrá contrapeso, a fin de asegurar su cierre, apta para trabajar a 9 kg/cm<sup>2</sup> de presión de servicio. Diámetro nominal 100 mm. y distancia entre bridas mínimas de 300 mm.

#### Art. 4 - VALVULA DE AIRE

La empresa deberá proveer (1) válvula de aire a esfera única, una en cada perforación con sus acoples respectivos. Su cuerpo y tapa de fundición gris, bocha de poliuretano revestida en goma, juntas de goma natural.

#### Art. 5 - CARACTERISTICAS TECNICAS DE LAS VALVULAS

Las válvulas responderán a las normativas de O.S.N, A.G.O.S.B.A. y a las normas IRAM vigentes. La empresa deberá presentar en obra las válvulas a instalar a fin de ser supervisada y aprobada por la inspección ante de su instalación.

#### Art. 6 - CAÑERIA DE ELEVACION

El contratista deberá proveer e instalar el sistema de elevación para la perforación. A los fines de cotización se deberá considerar 40 metros de cañería. Hecho los estudios en la perforación que determinará la perforación definitiva se determinará la posición definitiva de la electrobomba. La cañería será de acero Siemens Martin A-34, como mínimo sin costura y con un espesor mínimo de 4.76 mm., de **diámetro cuatro (4) pulgadas, largo de cada caño 3,20 metros**, espesor mínimo 3,5 mm. Será con extremos roscados y la unión mediante cuplas. El inspector de la obra recepcionará las cañerías y verificará que la rosca sea concéntrica, de observarse conicidad en las mismas, serán rechazadas debiendo el contratista proveer los tramos descartados a su entero costo sin reclamo alguno de adicional.

#### Art. 7 – ELECTROBOMBAS

El contratista deberá proveer **dos electrobombas** sumergibles con conductor por perforación adjudicada, **cuyo caudal mínimo será de 60 m<sup>3</sup>/h** a una altura manométrica de 60 MCA. Deberá instalar una de ellas en la perforación y entregar otra a la inspección con la documentación correspondiente a la Garantía del equipo.

La electrobomba será de marca reconocida, debiendo el contratista indicar e incluir en la cotización de catálogos de la misma y garantizar que la electrobomba pueda ser reparada en la fábrica de procedencia de las mismas. Proveerá además bomba de desagote.

**Bombas para pozo profundo:** centrífuga multicelular con impulsores radiales o semi-axiales, con válvula de retención incorporada.

**Motor:** Sumergible, húmedo rebobinable y reparable rotor en baño de líquido no contaminante.

El motor asincrónico, con dos polos y provisto de cojinetes soportes.

La clase de aislamiento mínimo B, el grado de protección IP 58, voltaje 3x380/400 V.

Incluirá en cable y todos los elementos necesarios para la conexión y puesta en funcionamiento.





MUNICIPALIDAD DE CHACABUCO  
SECRETARIA DE OBRAS Y S. PÚBLICOS  
-Dirección de Obras Públicas-

GOBIERNO DE CHACABUCO



**Bomba de desagote:** Caudal hasta 180 m<sup>3</sup>/h y 10 mts de altura de elevación. Boca de salida 2" de diámetro. Inmersión 5 m. Nivel de succión: 40 mm por debajo del nivel de piso, con capacitor y protección térmica incorporados. Equipada con motor para uso continuo monofásico de 0.2 a 1 HP.

**Art. 8 – TABLERO DE COMANDOS**

Arrancador inteligente marca tipo SIEMENS o similar superior. Para motor de 20/25 HP.  
Protecciones: Temperatura, sobretensión, inversión de fases, máxima y mínima corriente y falta de fase. Con posibilidad de variación de rampa de tensión. Arranque progresivo de aceleración de progresiva.-  
En el gabinete para tablero deberá tener espacio para ubicar e instalar a futuro sistema de automatización. Se instalará en la casilla y incluirá todas las prestaciones necesarias para su puesta en funcionamiento.

**Art. 9 - CANILLA PARA MUESTRAS**

Se deberá proveer e instalar por cada perforación una (1) canilla, para extracción de muestras de agua en algunos de los acoples.

**Art. 10 – CLORADOR Y CAUDALIMETRO ELECTROMAGNETICO**

**Clorador:** El contratista deberá proveer una (1) bomba dosificadora de hipoclorito de sodio puro de marca reconocida y de primer nivel en el mercado.

El contratista deberá proveer de catálogos y garantizar la reparación de los equipos en fábrica.

**Caudalímetro:** El contratista deberá proveer un caudalímetro electromagnético de la siguientes características: Caudal: 100.000 l/ - Fluido: agua corriente – Tipo de medición: local e instantánea sin salida de datos – Margen de error: +/- 1%.

**Art. 11 – CAMARA SUBTERRANEA Y CASILLA PARA INSTRUMENTAL**

**Cámara:** El contratista proveerá los materiales y construirá una (1) cámaras para la perforación a ejecutar en un todo de acuerdo a los planos anexos en el presente pliego.

Las dimensiones serán: 3.00 metros de longitud, 1.50 metros de ancho y 2.20 metros de profundidad (medidas tomadas exterior). Podrán ser similares a las existentes en otras perforaciones, pudiendo definirse en obra las medidas definitivas.

El espesor de la pared en todo su contorno será de 0.15 metros, serán construidas en hormigón armado o mampostería, con alisado hidrófugo en su interior e exterior.

La base de la cámara de 0.15 metros de espesor, será construida en hormigón armado, previo alisado y compactado del fondo de la excavación.

En uno de los extremos de la cámara se construirá una base de hormigón simple, en todo el ancho de la cámara y de 1.00 metro de largo, a fin de que se eleve del piso de la cámara.

El piso tendrá a partir de la base antes mencionada una pendiente del 3 % hacia uno de los extremos, donde se construirá una fosa de 0.40 x 0.40 x 0.10 para desagote. Se incluirá escaleras tipo marinera a instalarse en cada perforación como acceso y también la tapa metálica del pozo.

**Casilla:** para instalación de tablero, medidor de energía, clorador y el pilar y medidor de luz. Tendrá dos gabinetes separados por mampostería y con dos puertas individuales uno para la instalación del tablero eléctrico y el otro para el clorador. Será similar al modelo de la foto que consta en pliego. Incluirá la carpintería: 2 puertas una de madera para el sector del clorador y la otra metálica. Incluirá terminaciones y pintura y el cerramiento con candado. Y todas las prestaciones y requerimientos exigidos por la Cooperativa Eléctrica de Chacabuco para la dotación de la energía eléctrica para el bombeo del pozo.

**Art. 12 – CARTEL DE OBRA:** similar al modelo en Pliego, con las inscripciones específicas de la obra correspondiente a esta Licitación.





Obra: Infraestructura – Red de Agua -  
**Ejecución Pozo de Agua N° 23**  
**Zona Sur de la ciudad de Chacabuco**

<b>COMPUTO Y PRESUPUESTO OFICIAL</b>	
Obra:	<b>EJECUCIÓN POZO N° 23</b>
	<b>ZONA SUR DE LA CIUDAD DE CHACABUCO</b>
	<b>Características de la Obra</b>
<b>Posos de agua</b>	<b>1</b>

Nº	DETALLE	UNIDAD	CANT.	P.U	TOTAL
1	Pozo de explotación definitivo	Unid.	1	\$ 9.650.000,00	\$ 9.650.000,00
2	Cañería de elevación p/bomba galvanizada de 4" y manifold con válvulas	GL	1	\$ 1.978.550,00	\$ 1.978.550,00
3	Clorador y caudalímetro	gl	1	\$ 230.100,00	\$ 230.100,00
4	Tablero eléctrico	Unid.	1	\$ 1.150.230,00	\$ 1.150.230,00
5	Electrobombas sumergibles (prov e instalación)	Unid.	2	\$ 1.056.200,00	\$ 2.112.400,00
6	Cámara subterránea y casilla para instrumental	Unid.	1	\$ 1.678.420,00	\$ 1.678.420,00

<b>COSTO TOTAL (IVA incluido)</b>	<b>\$ 16.799.700,00</b>
-----------------------------------	-------------------------

Son Pesos: **DIECISEIS MILLONES SETECIENTOS NOVENTA Y NUEVE MIL SETECIENTOS. -**  
**(IVA incluido)**





**MUNICIPALIDAD DE CHACABUCO**  
**SECRETARIA DE OBRAS Y S. PÚBLICOS**  
-Dirección de Obras Públicas-

**GOBIERNO DE CHACABUCO**



Obra: Infraestructura – Red de Agua –  
**Ejecución Pozo de Agua N° 23**  
**Zona Sur de la ciudad de Chacabuco-**

Licitación Pública N°: 03 / 2023  
Expt. N\* 4029 – 6269 / 2022

**DECLARACION JURADA 1**

CHACABUCO,.....de.....de 2.023.-

SR.  
INTENDENTE MUNICIPAL  
**DR. VICTOR R. AIOLA :**

El que suscribe ..... en representación de la  
firma....., con domicilio real en calle.....  
....., N\*. .... de la localidad de ....., declara bajo juramento que ha  
constituido domicilio legal en calle ..... N\*..... de la ciudad de  
Chacabuco (B) y que para cualquier cuestión judicial que se suscite acepta la jurisdicción de los  
tribunales Ordinarios de la Ciudad de Junín (B) renunciando a todo otro fuero o jurisdicción.-

.....  
Aclaración de la firma

.....  
Firma del contratista





MUNICIPALIDAD DE CHACABUCO  
SECRETARIA DE OBRAS Y S. PÚBLICOS  
-Dirección de Obras Públicas-

GOBIERNO DE CHACABUCO



Obra: Infraestructura – Red de Agua –  
**Ejecución Pozo de Agua Nº 23**  
**Zona Sur de la ciudad de Chacabuco**

Licitación Pública Nº: 03 / 2022  
Expt. Nº 4029 – 6269 / 2022

**DECLARACION JURADA 2**

CHACABUCO,.....de.....de 2.023.-

SR.  
INTENDENTE MUNICIPAL  
DR. VICTOR R. AIOLA :

El que suscribe ..... en  
representación de la firma....., con domicilio real en calle  
declara expresamente bajo juramento que: **a) que se conoce y acepta el Pliego de Bases y Condiciones que rige esta Licitación Pública; b) que conoce los lugares donde se han de ejecutar los trabajos y las condiciones en que se encuentra la obra existente y c) que se conoce los planos y especificaciones técnicas particulares de la obra a realizar.-**

.....  
Aclaración de la firma

.....  
Firma del contrato





**MUNICIPALIDAD DE CHACABUCO**  
SECRETARIA DE OBRAS Y S. PÚBLICOS  
-Dirección de Obras Públicas-

**GOBIERNO DE CHACABUCO**



Obra: Infraestructura – Red de Agua -  
**Ejecución Pozo de Agua Nº 23**  
**Zona Sur de la ciudad de Chacabuco**

Licitación Pública Nº: 03 / 2023  
Expt. Nº: 4029 – 6269 / 2022

**DECLARATORIA DE BIENES**

VALOR ACTUALIZADO

PROPIEDADES:

CAJA Y BANCOS:

AUTOMOTORES:

MATERIALES EN DEPÓSITO:

OBLIGACIONES A COBRAR:

OBLIGACIONES A COBRAR:

OBLIGACIONES A PAGAR:

.....  
Firma y aclaración







**MUNICIPALIDAD DE CHACABUCO**  
**SECRETARIA DE OBRAS Y S. PÚBLICOS**  
 -Dirección de Obras Públicas-



**Obra: Infraestructura – Red de Agua -  
 Ejecución Pozo de Agua Nº 23  
 Zona Sur de la ciudad de Chacabuco**

**Licitación Pública Nº: 03 / 2023**  
**Expt. Nº: 4029 – 6269 / 2022**

**PLANILLA DE OBTENCION DE LA CAPACIDAD FINANCIERA ANUAL**

Caja y bancos	\$.....	x 1,0 =
Propiedades	\$.....	x 0.7 =
Equipos	\$.....	x 0.9 =
Automotores	\$.....	x 0.9 =
Materiales en depósito	\$.....	x 0.8 =
Obligaciones a cobrar (a un año)	\$.....	x 0.7 =
Obligaciones a cobrar (a más de un año)	\$.....	x 0.4 =
	<b>TOTAL DE ACTIVO</b>	<b>= \$a</b>
Obligaciones a pagar (a un año)	\$.....	x 1.0 =
Obligaciones a pagar(a más de un año)	\$.....	x 0.5 =
	<b>TOTAL PASIVO</b>	<b>= \$b</b>

Capital = activo \$a - pasivo \$b =(.....-.....)=.....

CAPACIDAD FINANCIERA ANUAL= Capital x 4 =.....





MUNICIPALIDAD DE CHACABUCO  
SECRETARIA DE OBRAS Y S. PÚBLICOS  
-Dirección de Obras Públicas-



Obra: Infraestructura – Red de Agua -  
**Ejecución Pozo de Agua Nº 23**  
**Zona Sur de la ciudad de Chacabuco**

Licitación Pública Nº: 03 /2023  
Expt. Nº: 4029 – 6269 / 2022

**PLANILLA DE PROPUESTA**

CHACABUCO,..... de.....de 2023.-

Al señor INTENDENTE MUNICIPAL de CHACABUCO:

La firma.....

que suscribe, con domicilio legal en calle.....,

N\*..... de la localidad de Chacabuco ofrece ejecutar la que se licita en este acto con el

.....% (.....por ciento) de REBAJA - AUMENTO

sobre el Presupuesto Oficial que equivale a la suma de PESOS

..... (\$.....) I. V. A. incluido.-

Esta firma declara expresamente: A) que conoce y acepta el Pliego de Bases y Condiciones que rige esta Licitación Privada; B) que conoce los lugares donde se han de ejecutar los trabajos y C) que conoce los planos y especificaciones técnicas particulares de la obra a realizar.-

.....  
Firma Representante Técnico

.....  
Firma del Proponente





**MUNICIPALIDAD DE CHACABUCO**  
**SECRETARIA DE OBRAS Y S. PÚBLICOS**  
 -Dirección de Obras Públicas-

**GOBIERNO DE CHACABUCO**



Obra: Infraestructura – Red de Agua -  
**Ejecución Pozo de Agua N° 23 –Zona Sur de la ciudad de Chacabuco**

COMPUTO Y PRESUPUESTO DE LA OFERTA	
Obra:	EJECUCIÓN POZO N° 23 ZONA SUR DE LA CIUDAD DE CHACABUCO
	Características de la Obra
Posos de agua	1

Nº	DETALLE	UNIDAD	CANT.	P.U	TOTAL (\$)
1	Pozo de explotación definitivo	Unid.	1		
2	Cañería de elevación p/bomba galvanizada de 4" y manifold con válvulas	GL	1		
3	Clorador y caudalímetro	gl	1		
4	Tablero eléctrico	Unid.	1		
5	Electrobombas sumergibles (prov e instalación)	Unid.	2		
6	Cámara subterránea y casilla para instrumental	Unid.	1		

**COSTO TOTAL (IVA incluido)**

**SON PESOS:.....(IVA incl.)**

-----  
 Firma Empresa

-----  
 Firma Rep. Técnico



Av. Saavedra 195 – CP:6740



(02352) 430473



consultaspliegos@chacabuco.gob.ar



**MUNICIPALIDAD DE CHACABUCO**  
**SECRETARIA DE OBRAS Y S. PÚBLICOS**  
-Dirección de Obras Públicas-

  
**GOBIERNO DE CHACABUCO**



---

***MUNICIPALIDAD DE CHACABUCO***  
***SUBSECRETARIA DE OBRA PUBLICAS Y PLANIFICACION***  
***PLIEGO DE BASES Y CONDICIONES***  
**PLANOS DE OBRA**





**MUNICIPALIDAD DE CHACABUCO**  
**SECRETARIA DE OBRAS Y S. PÚBLICOS**  
 -Dirección de Obras Públicas-



**1- Plano de ubicación general de la obra dentro de la ciudad|**

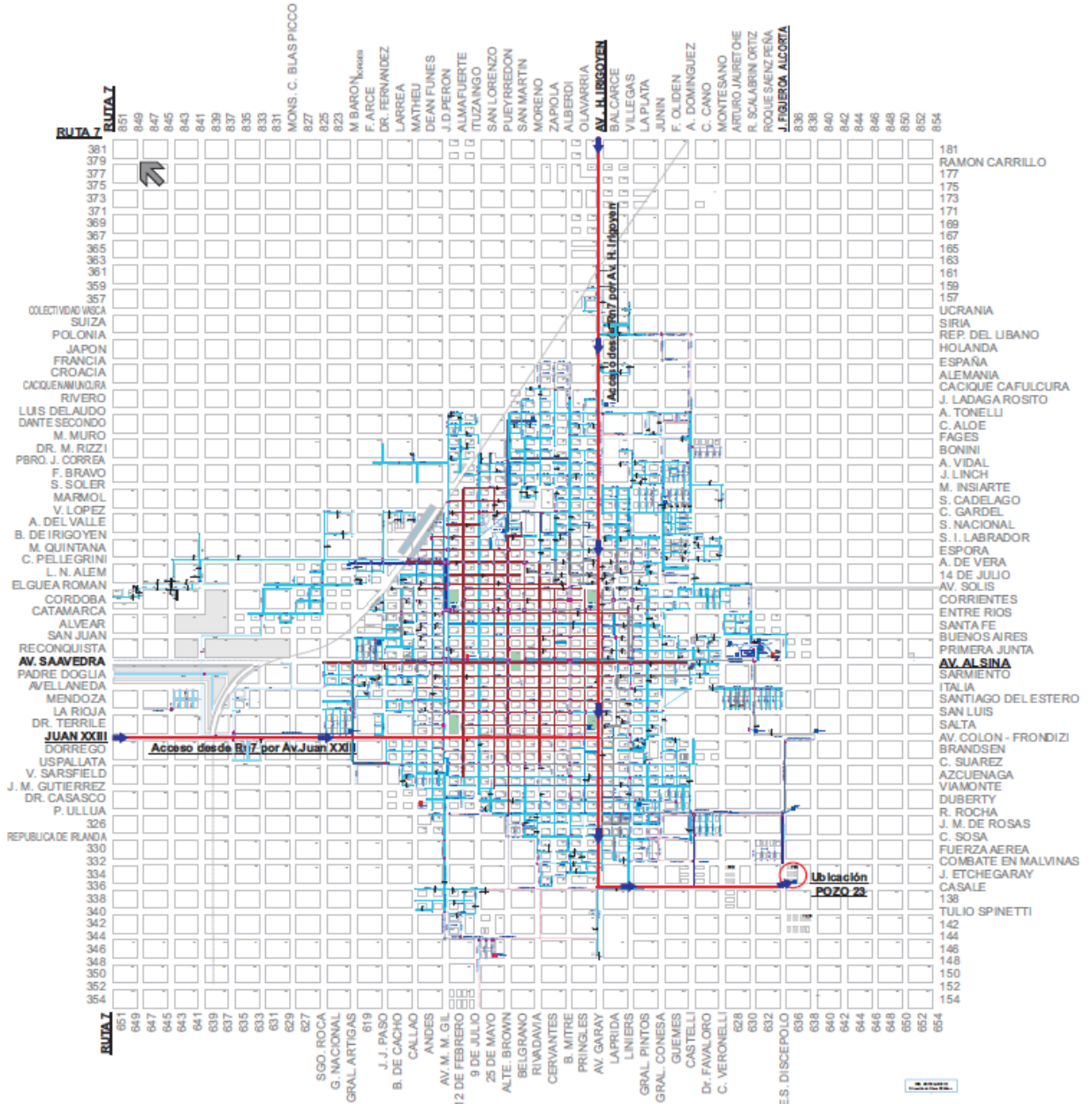

**MUNICIPALIDAD DE CHACABUCO**      Obra: Ampliación Red de Agua - Zona Sur -  
**DIRECCIÓN DE OBRAS PÚBLICAS**      Croquis de Accesos al Sector de Obras desde RN7

Municipalidad de Chacabuco  
 Dirección de Obras Públicas



Av. Saavedra 195 – CP:6740



(02352) 430473



consultaspliegos@chacabuco.gov.ar



2- Plano de ubicación general en el sector de la obra

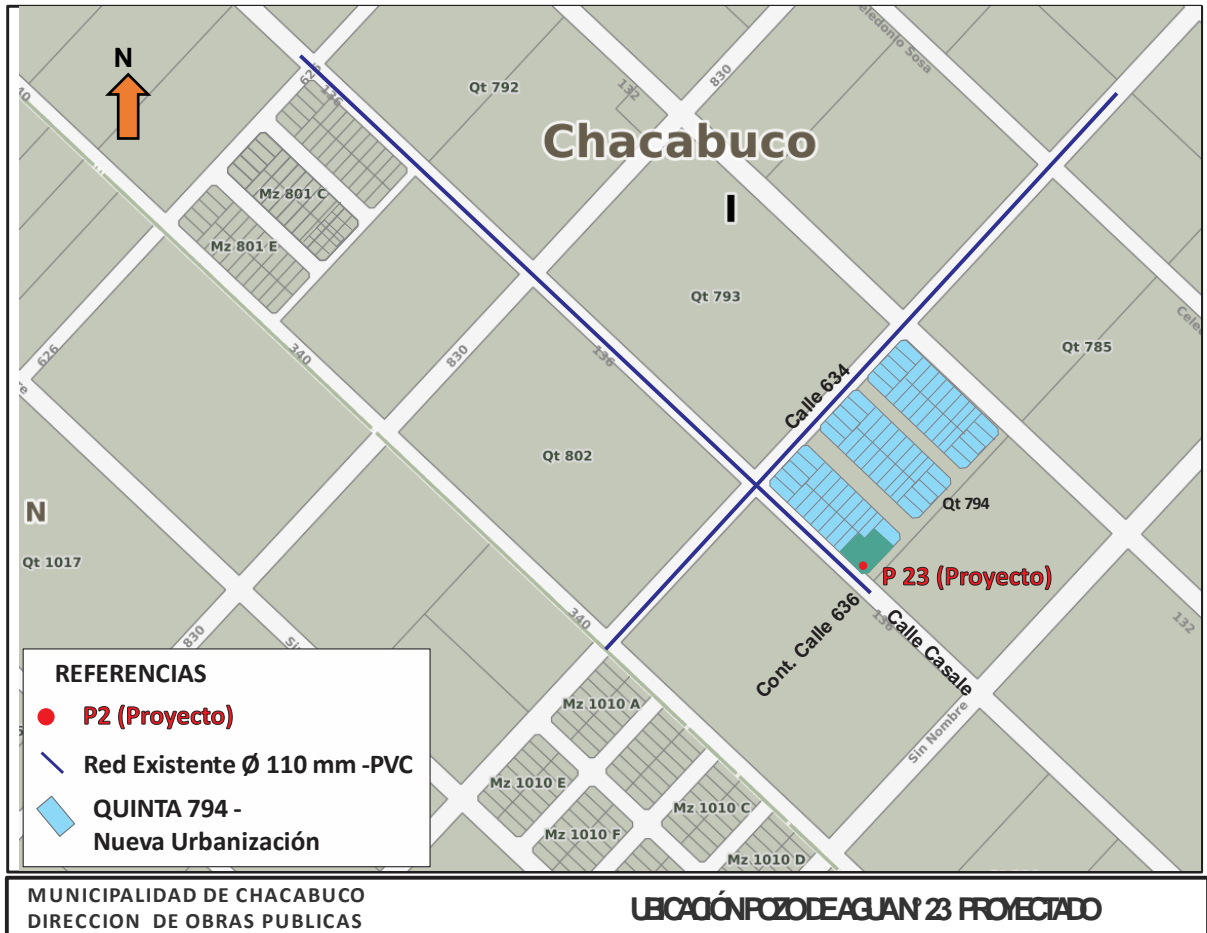

Nota: la ubicación exacta dentro del predio se definirá en obra

Municipalidad de Chacabuco  
Dirección de Obras Públicas





**MUNICIPALIDAD DE CHACABUCO**  
SECRETARIA DE OBRAS Y S. PÚBLICOS  
-Dirección de Obras Públicas-

**GOBIERNO DE CHACABUCO**



### 3- FOTO AEREA DEL SECTOR (GOOGLE) CON COORDENADAS

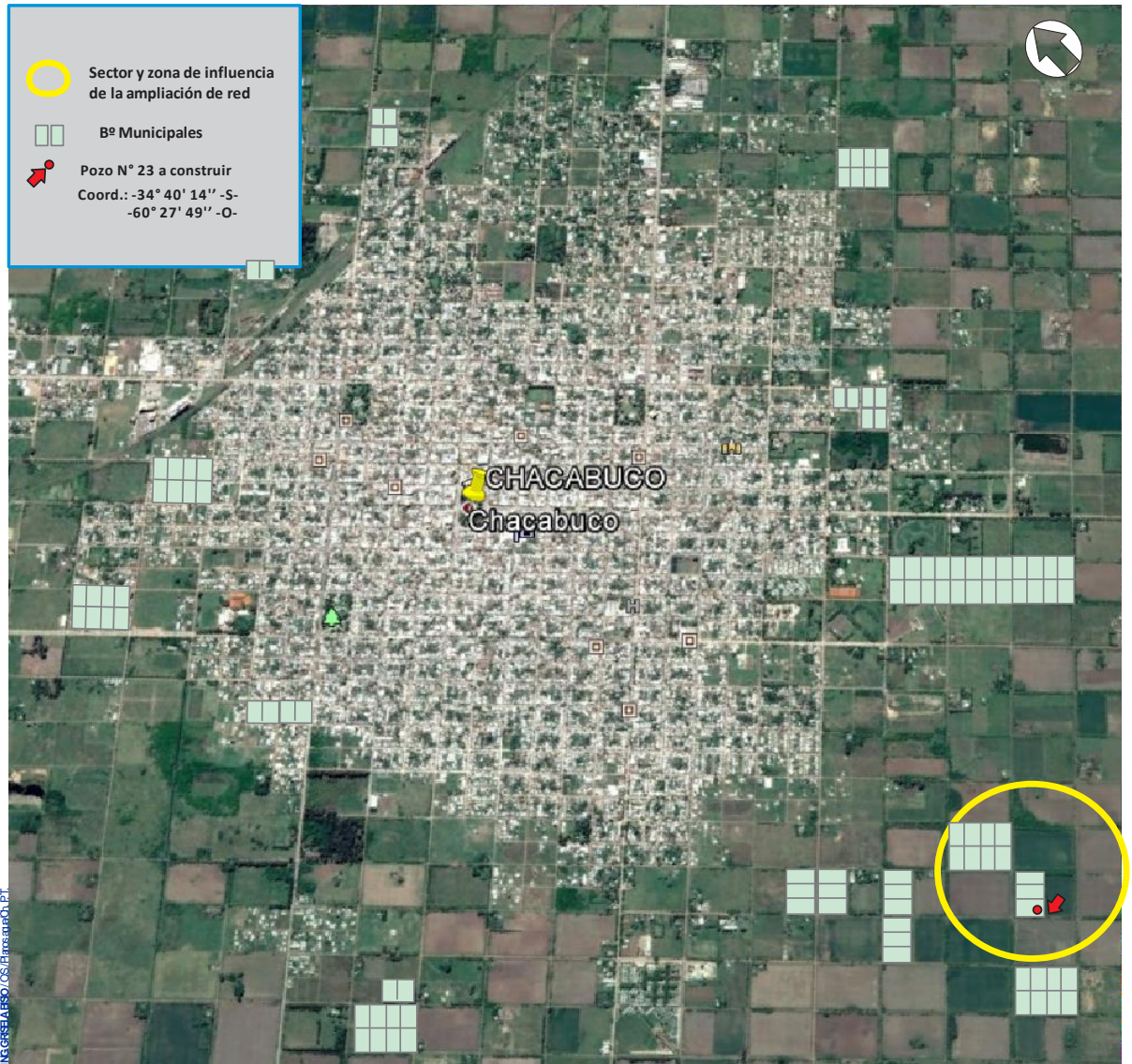

INCORSA/AFSD/CS/Elmexar/DI.PT.

 <b>MUNICIPALIDAD DE CHACABUCO</b> -Dirección de Obras Públicas-	Obra: Ejecución Pozo de Agua N° 23 Zina Sur de la ciudad de Chacabuco	Plano: - Sectores de la obra y zona de influencia. - Barrios periféricos y urbanizaciones especiales-
--	---	---

**Municipalidad de Chacabuco**  
Dirección de Obras Públicas



Av. Saavedra 195 – CP:6740



(02352) 430473



consultaspliegos@chacabuco.gov.ar



**4- DISEÑO DEFINITIVO POZO Nº 23**

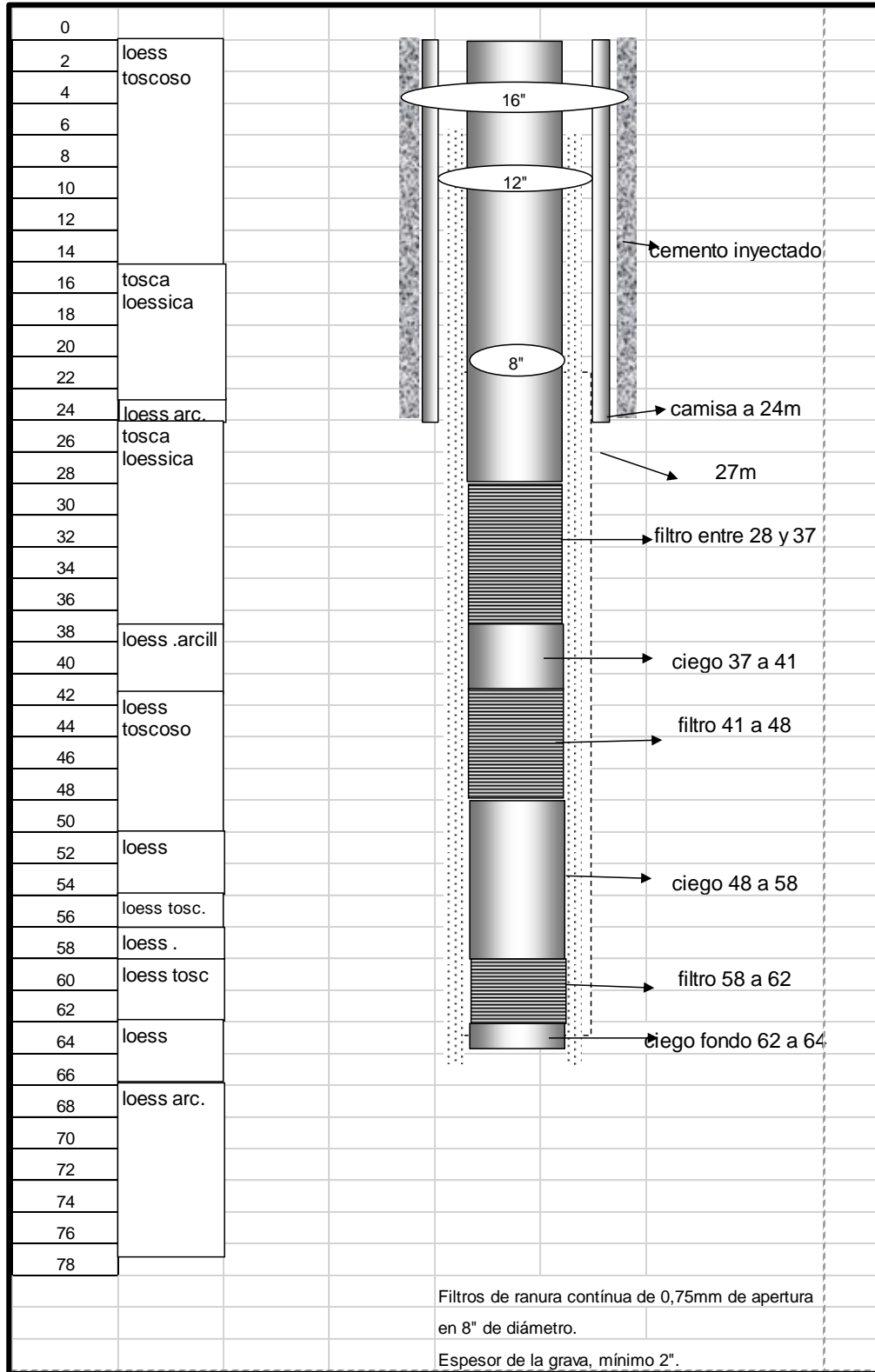





**5- CASILLA DE BOMBAS**

CAMARA Y CASILLA – PLANTA Y VISTA

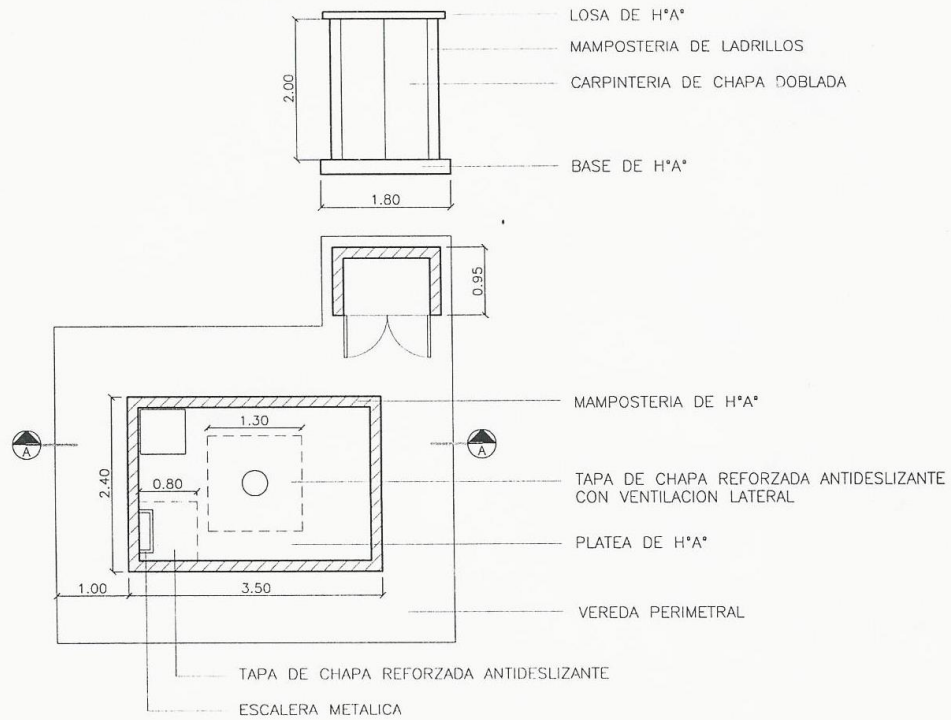

CORTE A-A

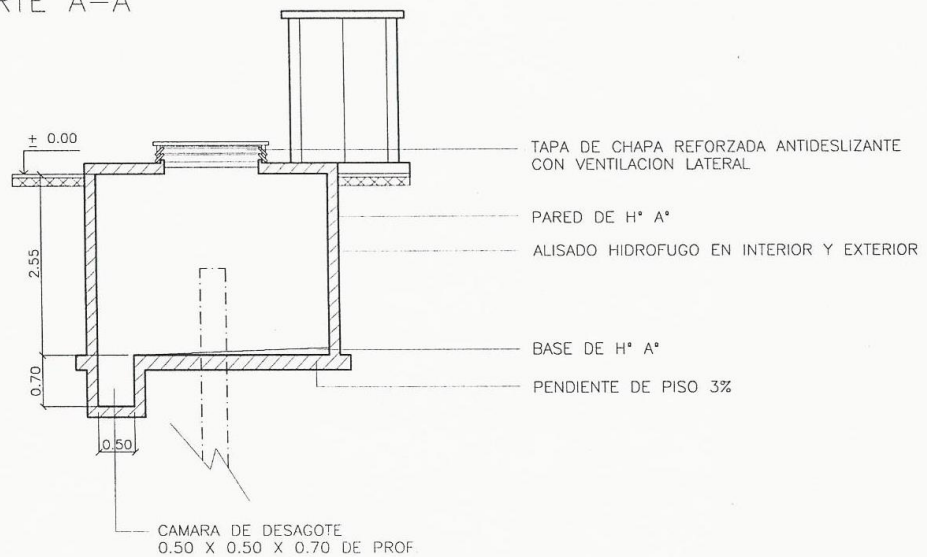



**6- FOTO CASILLA TIPO**





**7- ELECTROBOMBA MODELO**

**SERIE RPESHX-B Bombas eléctricas de agua profunda, 8"**

Electrobombas sumergibles Rolap Pump para pozos de 8" con máximos requerimientos de caudal. Están construidas en materiales de alta resistencia a la corrosión y al desgaste, son de fácil mantenimiento.

**USOS**

- Sistemas de riego.
- Bombas de agua en aplicaciones industriales.
- Abastecimiento en urbanizaciones.
- Bombas desde reservas de agua.
- Depresión de napas.
- Equipos contra incendio.
- Tornes de enfriamiento.

**CARACTERÍSTICAS**

- Caudal: hasta 85 m<sup>3</sup>/h.
- Altura de elevación: hasta 230 m.
- El soporte es en fundición nodular de alta resistencia. Equipado con buje de bronce anti-fricción SAE 64.
- Con impulsores de flujo semi-asial y máxima apertura construidos en bronce SAE 40 y balanceados dinámicamente.
- Las celeritas son de construcción robusta en fundición gris o nodular. También disponibles en fundición de bronce o en fundición de acero inoxidable para aguas agresivas. Unión roscada para maximizar el pasaje de líquido.
- Los bujes son en goma nitrílica con canales de lubricación y anti-arena. En bronce anti-fricción SAE 64 para bombas de gran número de etapas con condiciones críticas de alineación.
- Reje cubre cable y rejilla de aspiración en acero inoxidable AISI 304. Eje, manchón y conos de acople en acero inoxidable AISI 420.
- Con salida directa o válvula de retención.
- Boca de salida de Ø 4" roscada.
- Potencias de 7,5 a 50 HP.
- Equipadas con motores de 4" y 6" en arranque directo o estrella-triángulo.

[Ver Curvas](#)

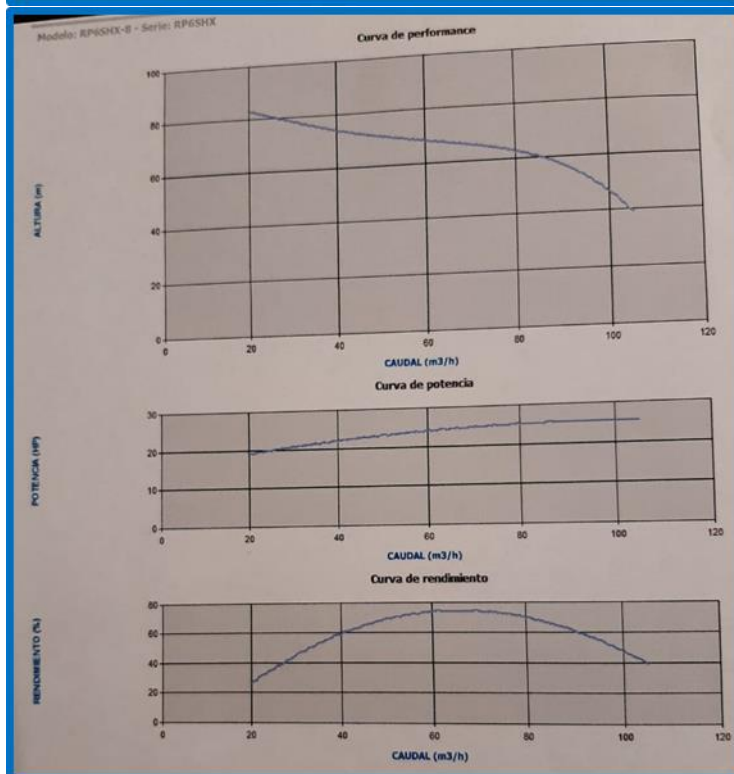



**8- FOTO GAVINETE Y TABLERO TIPO**





MUNICIPALIDAD DE CHACABUCO  
SECRETARIA DE OBRAS Y S. PÚBLICOS  
-Dirección de Obras Públicas-

GOBIERNO DE CHACABUCO



9- Modelo Cartel- Medidas 2m x 3 m



Argentina  
Presidencia

Ministerio de  
Obras Públicas

Ministerio  
de Transporte

# Construcción de 50 viviendas IPV Misiones

**El Dorado - Grupo 5**

Expediente: xxxxxxxxxxxxxxxxxxxxxxxx

Licitación Pública: xxxxxxxxxxxxxxxxxxxxxxxx

Monto de la Obra: xxxxxxxxxxxxxxxxxxxxxxxx

Plazo de ejecución: 12 meses

Fecha de inicio: xxxxxxxxxxxxxxxx

Puestos de trabajo: 80

Contratista: xxxxxxxxxxxxxxxxxxxxxxxx

LOGO  
PROVINCIA



LOGO  
MUNICIPIO



ENOHSA

ENOHSA

ENOHSA

ENOHSA



Reconstrucción  
argentina

